社址上海四馬路望平街口電話中六零一三四五號

商報

Shanghai Journal of Commerce

OWNED BY JOURNAL OF COMMERCE PRESS
INCORPORATED UNDER AMERICAN LAW

中華郵政特准掛號立券按照總包特別優益寄送之報紙電報掛號〇三六一

第三百六十九號

今日四張售大洋三分

◉定報價格◉ 國內 每月一元一角 三個月三元二角 半年六元三角 全年十二元 英美各國 全年二十五元二角 半年十三元 郵票九五 空函不覆

◉廣告刊例◉ 封面 二行起碼 每月每行洋一元二角 特別（各版新聞之下）為特別地位 五行起碼 每日每行洋四角 商業金融欄評論 每字洋一分 每寸洋五角 後幅長行 三行起碼 每行五角 每日字七厘 五十字以外 不滿十字者均作十字算 方寸（英寸） 二方寸起碼 每方寸 封面九角 後幅三角 長年面議

發售 洋蜡 又名派拉濱 度份十足 製燭經夏不變 象 售製火柴用洋蜡 上列各貨先經考究合格始得售諸市上必使購去

洋碱 英國碱粉類合製 造塊碱及麵食漂 染玻璃紙張等用 諸君合用定價極廉發貨迅速餉荷

四體令 美國Stearin Acid 製化粧品細膩郁芬 亦屬造燭要品 賜顧零躉不拘外埠函購即復

肥皂材料 燒碱泡花碱椰子油松香顏料香料蠟燭模皂機 皂品等應有盡有

上海北火車站長興里發豐行董世培啓 3309

甯興快輪十九日禮拜三開往福州
三北公司啓
（行址）天津路六十五號（電話）中央六七六三

上海農商銀行今日開幕

中美證券物產交易所股份有限公司召集臨時股東會緊要通告

本公司為重要事宜亟待解決本月七號理事部會同洋經理等會議決定二月十五號（即舊曆正月十九日）下午一時在本所（山東路一六三號）開臨時股東會討論本所一切應行辦法凡我股東請于十三號上午十時起至十五號十二時以前檢携股欵收據來所驗領入場証及議決票等屆時務希到會指教以資裁決事關股東權利幸勿放棄是為至要并希公鑒再此次事出重要時間迫促故不能依法在三十天前公告合併聲明

上海華商證券交易所召集臨時股東會公告

本所理事會根據上屆股東常會議決案定於三月十二日下午二時假西藏路甯波同鄉會召集臨時股東會公決（一）發行公司債票辦法（二）修改本所章程二案股東諸君務於三月一日起檢携股據來所領取入場證議決票選舉票囑託書俾便屆期入場再自二月二十日起本所股票應暫停止過戶特此通告　十一年二月十一日

信 中國商業信託股份有限公司掉換股票廣告

本公司掉換股票業已多日尚未竣事應請各股東從速持收據按照前定手續前來掉換為荷

董事部謹啓

四明信託股份有限公司召集股東會公告

本公司定於十一年二月十六日即夏正壬戌年正月三十日午後二時假甲種商業學校開第一次定期股東會凡我股東屆時務請携帶入會証到會為盼各股東於一月二十七日以前換取股票者自當按照各股東住址或通信處分別寄送通知書入會証倘於一月二十八日以後方至本公司換取股票者祇得將通知書入會証隨同股票送奉再距股東會日期前一月內停止過戶特此公告

聘請火險買辦

本埠某行欲聘富有經驗之火險買辦一位酬金從豐願就者請投函商報館二十七號信箱可也

時和洋裝金銀首飾老號緊要聲明

本號創設多年祇此一家並無分支別店亦向無派人在外兜售等事今歲職友盧君量波梁君子達董君藹如董君慶朝何君守儀陳君禮志等均因另有高就已與本號完全脫離關係嗣後盧君等在外一切營業概與本號無涉恐各界未曾週知特此聲明

上海河南路拋球場時和老號謹啓

萬國儲蓄會緊要啓事

本年一月五日上海楊潤身立即停止各華字報內法會審公堂諭着自去年十二月卅一日至本年一月六日所登之啓事靜候公堂判決凡本會會戶如有通信等情請逕寄本會總理為要特此通告

寰球中國學生會夜校招考高級商科及英文科各級插班生廣告

本夜校以培養富有商業學識之人才供應社會需要為宗旨自去歲秋季學期始特添設英文高級商科科目為打字速記商業常識高級簿記文學尺牘繙譯 其原有英文科八級均各酌加科目寬放

考期 陽曆二月十五號晚七點鐘

考試地點 南黃河路一六六號

報名 自即日起至考日止凡有志投考者須繳報名費一元考取後在學費內扣除不取發還

開學 陽曆二月十五號 章程函索即寄

校長朱少屏 教務長劉同嘉 同啓

賞格一千元

蘇州華字銀行經理吳松生名昌懋吳縣人年三十餘歲身材適中稍肥胖面方色黃口闊右眼白盲珠凸出口操蘇音因私人虧欵於辛酉臘月二十三日捲欵潛逃並將重要簿據及印鑑隨身帶匿恐有人欠人中名化名暗記任意捏造致本處無法清理茲由本處呈請官廳懸賞通緝賞格定洋一千元如有將該在逃經理拿獲送就近官廳者本處如數照給決不食言特再登報聲明

華字銀行總管理處啓

聯合市場開始營業通告

本市場為滬海太平洋等各交易所之營業市場已於本月六日行開市式茲定於十五日即陰歷正月十九日在愛多亞路一百零七號本市場開始營業特此通告

上海煤業交易所召集臨時股東會通告

本所經理事會議決定於三月十九號即陰歷二月二十一日在本所召集臨時股東大會討論重要事項祈各股東於會期五日前携帶股銀收據至本所驗取入場券以憑到會特此通告

上海五金交易所股份有限公司公告

本公司第二期股欵早經登報通告限期繳納惟內有一百十三股迄未繳到茲再展期十天至陰歷正月二十三日為止若再逾期不繳惟有遵照公司條例第一三六條辦理務希從速照繳幸勿自誤特此佈告

上海五金交易所股份有限公司召集股東會公告

本公司定於二月二十一日即陰歷正月二十五日下午一點鐘在本所市場（江西路十八號）開全體股東大會議決本所一切重要事宜凡我股東須由本月十日（即陰歷正月十四日）起隨時持本公司股票（股票自本月十三日起停止掉換）或股銀收據來所驗領入場券及議決票事關大局幸勿放棄特此佈告

上海證券物品交易所股份有限公司徵收附加新股股銀公告

本所增加股銀五百萬元經第三次股東會議決後業已兩次登報公告茲由股東戴季記等二萬另九百五十權提議修正辦法復經第四次股東會議決在案老股股額仍為十萬股一無變更附加新股二十五萬股每股股銀二十元一次繳足除以十萬股由老股東讓與經紀人及職所員等承受外餘十五萬股凡執有老股按照老股分配二股者得分配新股三股在十股以內者其單數得分新股二股在十股以外者其單數只得分新股一股同一戶名者合併計算但在股本未繳足之前不得將十股五十股一百股之老股票請求分割為一股票同一戶名而執有多數一股之老股者亦不得請求分割過戶其繳股期間仍定於本年三月三十一日即陰歷壬戌年三月初四日為止前次印就之新股即日起停止發行自本月十二日起停止過戶得按照其票面銀數向本所更換老股八分之五附加新股八分之三但附加新股票未經印就之前先由本所發給收據為憑俟新股票印就另行公告後即憑收據更換附加新股恐未周知特此公告

中國通商銀行虹口分行廣告

本分行現在添辦並增加存欵利息另訂詳章函索即寄今將各種存欵利率開列於後

存欵 定期三個月週息五厘六個月週息六厘一年週息七厘二年週息八厘三年週息九厘往來四厘活期五厘

整存零付零存整付及存本取息三種儲蓄

整存零付 自週息六厘至一分止

零存整付 自週息六厘至一分二厘止

定期存欵 一年週息七厘六個月週息六厘三個月週息四厘半

存本取息 二年週息七厘半三年週息八厘四年週息九厘

23

大英牌香烟

最盛行之香烟

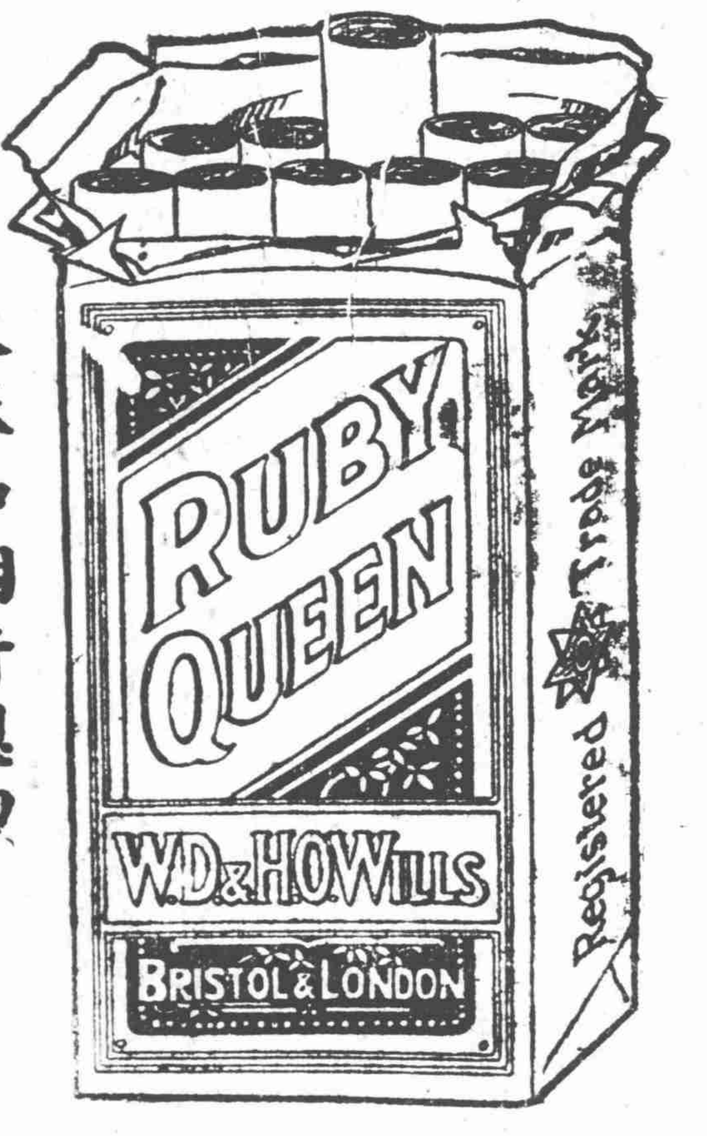

永泰和烟行總理

遠東銀行廣告

本銀行資本金額千萬元其先收足一千二百五十萬總行設在上海江西路三十六號分行設天津意租界大馬路三十六號專營國內外匯兌並辦理活期存款定期存款抵押放款貼現放款買賣生金銀以及銀行一切業務凡中外各大商埠均有特約代理機關所有利息照章優待便各界賜顧無任歡迎　電話總經理室中央三四八七　電報掛號華〇九一七　洋BANKFAREST

天津分行電報掛號　華六六七八二〇八二四九〇　洋BANKFAREST

東陸銀行廣告

本行呈准財政部農商部立案註冊額定資本金二百萬圓已收足一百萬元公積金六十六萬九千餘圓專營各種存欵利息優厚國內外滙兌各大埠均有代理機關各種放欵押欵證券買賣及商業銀行一切業務另提二十萬圓兼辦儲蓄利息優厚手續簡捷凡存欵五十圓或洋五十元以上者得領用支票

總管理處北京施家胡同

北京分行施家胡同　天津分行英界海大道　上海分行南京路東陸坊

營業時間上午九時至下午四時　電話中央經理室四七四八　營業室四七四七　樓上辦公室四七四六

上海振業銀行開幕通告

本行謹擇二月十六日（即舊曆正月二十日）正式開幕恭請各界惠臨賜教

總協董張壽齡　倪道杰　董事朱佩珍　費閬旗　袁環與　朱責食　董詩聞　陶毅

評議長鐸爾孟A. D. Hormon　副長魏武達P. Veroudart　評議員何圖M. de Rotrou　克理瑪L. F. C.rijnail　馬存G. Marchand　邁達E. Medard

監事許育璠　何圖M. de Rotrou

經理邵仁傑　副理劉同文　法副理柯邁達　法總會計藍那威　同啓

行址天津路六十四號　電話（總理室）中六七五五（營業室）中六七五四　電報掛號（中文）〇〇〇三（洋文）Crecosifra.

上海金城銀行南市分行開業廣告

本行爲便利顧客推廣營業起見特於上海南市小東門大街增設辦事處辦理商業銀行業務及儲蓄一切事宜茲訂本年二月十九號即夏歷正月二十三日開業如蒙賜顧毋任歡迎

新華儲蓄銀行廣告

本銀行於民國三年創辦資本總額五百萬元實收一百二十五萬元公債金六十六萬餘元專辦儲蓄兼營商業銀行一切業務並得受政府委託辦理特種儲蓄事項其種類分列於下　定期存款　活期存款　抵押放款　貼現放款　分類儲蓄　流通儲券　公共儲金　四季儲金　各處匯兌　收解款項　買賣證券　兌換貨幣

總行北京前門外廊房頭條　電話南局一一八　四零二三零四八

分行天津法租界中街七號　電話中四七一四　上海天津路鴻仁里

訃報不週

不孝傳仁等罪孽深重不自殞滅禍延顯考養源府君痛於民國十一年一月念七日丑時疾終京寓正寢享年四十有六歲不孝傳仁等隨侍在側親視含殮遵禮成服謹擇於夏歷正月二十日領帖叨在

世鄉學寅友年戚誼　哀此訃

聞

孤子沈傳禮傳仁傳智泣血稽顙

喪居北京東城西總布胡同十號本宅

京漢路局添設問事分處廣告第六十九號

本路局現爲北城客商謀便利起見特在地安門大街鼓樓前添設問事分處以便該處附近客商諮詢路章購買車票寄運包件自上午九點至十二點下午二點至六點均可隨時逕向該問事分處接洽一切各客商幸注意專此佈

京綏鐵路管理局廣告

啓者中華國有鐵路暨東省鐵路經由南滿鐵道籌辦旅客及行李聯運一案經奉交通部核准幷定本年二月一日實行本路聯運站係宗張家口綏遠兩站東省聯運站係定哈爾濱齊齊哈爾海拉爾滿洲里綏芬河五站除飭張綏兩站遵照自實行日起發售至東省鐵路上開各站之頭二三等客票及行李票外用特登報廣告俾衆週知此佈

民國十一年一月二十五日

中華書局發售儀器文具

理化器械博物標本學校文具筆墨紙簿信箋信封種類繁多售價克已新到自來水筆鉛筆鋼筆圖畫器顏料等品多種如蒙採購請駕臨四馬路棋盤街轉角敝局總店無任歡迎（什四）

評論

吾今日「國家主義」之價值（濟）

十年以還。國內擾攘。愈趨愈下。至於今日。局勢敗壞。幾於不可收拾。論者或歸罪於武人疆吏之專橫。或責備於政客黨人之貽誤。固也。然所以使之專橫貽誤者誰乎。國家果誰爲之主。乃分割之局。袖手坐視。賣國之謀。充耳不聞。則爲之者誠有罪。而就而縱容之者。亦何得辭其咎。譬之一家。悍奴惡僕。或操戈一室。或盜賣田舍。主人不問焉。則毀戶亡產。主人自召之禍耳。故記者嘗論之。吾十年至今。誠能早奮其主人之威。而不稍假奴僕以辭色。則門戶整飭。亦復何難。境土何至於分裂。賣國借欵二十一條等等。何至成爲事實耶。五四一擊。稍快人意。不過一暴十寒。或舍本而逐末。或始奮而終怠。以至結果不能如吾所希冀。即如此次魯案。奔走呼號。可謂急切。乃以全國一致之主張。不能束政府之範。而强其我從。卒之始則直交。終則屈伏。局勢爲之乎。抑亦因循怯懦之所致也。不覩列强之國民乎。其視國事。不啻一身一家。而對於政府。監視督促。未嘗一刻或懈。則又何怪其百凡政事。均能在軌道上進行乎。願吾國人之效法可也。

吾國政客黨人。常以其私利故。而奔走經營。於是所謂極關心國事者。轉爲此輩無賴分子。而大多數人民則無聞焉。大多數人民受多年家族制度之毒。對於其接近之社會。且賴於過問。尙奚暇爲國家計。故今日當此內亂外患。雖偶有一二愛國之表示。亦終未能十分激切。而事過境遷。則又淡然忘之矣。記者嘗謂國家主義。對人類大同言。或不免爲識者詬病。而目擊世變。此主義之在今日。頗有不能剷除之勢。而在吾中國。則更有培養提倡之價值。蓋補輟之道。百端難數。而治本之方。仍不能出乎愛國二字之外也。吾同胞當不以吾言爲妄。華會開幕。吾龐然病夫。乃亦爲人所品評尺量。其結果之利害損益。今姑不論。而吾之眞容實相。則已畢露於人前。萬衆屬目。在此一肥。吾當局冥頑不靈。固始終無所可否於其間。而吾人民。則危疑之餘。已稍稍明乎局勢之變。而怵然於來日之大難。嗚呼。誠能如是。而又長此不改其磨厲之志。則大會閉會而後。不啻爲吾開一新紀元。十年以往。總算一夢。此後則大地清醒。羣衆不寐。設十年或二十年之後。而有第二次華會者。吾儕踞席上。聽和平福音。或不至如今日之誠惶誠恐。則幸甚矣。吾復何望哉。

命令

二月十一日大總統令　任命熊兆周兼充司法官懲戒委員會委員此令

又令　國務院存記會櫃進著交蘇務署酌量任用劉鐵山著分發綏遠交該都統酌量任用李照著分發江蘇交該省長酌量任用此令

又令　財政總長張弧呈請任命周果爲僉事應照准此令

又令　署司法總長董康呈請任命王鵬舉署山東第二監獄典獄長應照准此令

又令　海軍總長李鼎新呈請任命林葆綸爲觀察應照准此令

又令　陸軍總長鮑貴卿呈請將陸軍第二十九師步兵第一百十三團第一營營長英春免去本職應照准此令

又令　陸軍總長鮑貴卿呈請任命侯興頓爲陸軍第二十九師步兵第一百十三團第一營營長應照准此令

又令　陸軍總長鮑貴卿呈安徽督軍公署軍務課課長孔憲芳另有任用請免本職應照准此令

又令　陸軍總長鮑貴卿呈請任命夏學津爲安徽督軍公署軍務課課長應照准此令

又令　陸軍總長鮑貴卿呈請任命劉景祥爲暫編奉天陸軍第五混成旅步兵第一團第二營營長應照准此令

又令　海軍總長李鼎新呈請授鄭耀恭陳文會爲海軍少校應照准此令

又令　茲制定償還內外短期八厘債券條例公布之此令

國內專電

▲北京十二日電

○奉直協議結果、梁下台、總理勢將顏署、

○將明令膠濟路民有、由財交二部妥議辦法、

○徐批梁辭呈、交院獎勉慰留、將有指令、

○梁致徐函、謂俟繼任有人、即上呈辭、

○保定歸客言、曹曾電奉張、切實解釋、請對吳各電勿俟會錢少卿回洛、曹示以電稿、傳語戒吳、勿再作挑釁論調、現張將派子學良赴保商榷、

○今日二時銀行公會開會、張嘉璈、周作民主席、謂償還內外債短期債券、由審計院稽核用途、安格聯與銀行公會保管基金、利息八釐、期限七年、第一年抽一次、以後年抽兩次、八四發行、取公開制、全場滿意、俟敎令下、即開始發行、

○鄂督領銜電財部、梁閣未解決前、任募何債、長江中原誓不承認、但昨晚鹽債條例已公布、張弧前晚即派人赴洛提條件疏通、

○車債銀團一月底到期本息八十餘萬、浦漢兩路繳還不足、滬杭甬亦飾辭延宕、京綏路分文未繳、函催不理、態度强硬、該團明日召集會議應付、勢將興訟、

○贛灰（十日）電告、五日孫在桂林下北伐動員令、

○使團對鄂扣鹽欵、將有極嚴厲抗議提出、

○交部向滬豐盛公司議借欵、以郵餘作抵、

○交行新總理蔣（邦彥）係由盧學溥商張作霖密保、股東以蔣不諳行務、難勝重任、羣起反對、

○京總商會新總理孫某、爲天和玉飯莊經理、銀行界以該會常年費一萬三千餘、銀行界占四之三、表示反對、若無效、相約退會、

○勞農代表函李垣、聲明對蒙無侵略意、

○熊（希齡）定四月由滬放洋遊美、考察政治及兒童教育、

世界電訊

日本之普選運動

▲各處開國民大會

路透社十一日東京電　今日此間及他處開公民大會贊成普選之要求、參與東京大會聽尾崎等演講員之激昂演詞者、達數萬人、今夜有平民一隊、約二千人、遊行街市、且行且歌、繼圍政友會領袖小川氏之宅、搗毀其玻璃窗、後由警察驅散、政友會機關及日比谷公園、皆有警兵駐衛、反對黨選舉案、已提交國會、

東方社十一日東京電　憲政國民·庚申無所屬各派之聯合會普選案、定於今日提出衆議院、一面全國普選斷行會以今日爲普選日、特於午前用自動車五輛、撒布普選斷行之宣傳傳單數十萬張於全市、午后一時始、又在芝公園草地、開露天大演說會、草地上設演說台五處、普選派各代議士、及其他各團體之有志者與新聞記者等數十能辯之士、迭起試其雄辯、高唱普選斷行之急要、以鼓民衆之熱血、是日因爲祭日、又天氣晴朗、故陸續蜂擁而來之民衆、達數萬之多、呈近來稀有之盛況、又大阪·名古屋·甲府·仙台等處、亦有電來、謂各已開普選大會、極一時之盛云、

美日簽定雅泊條約

路透社十一日華盛頓電　美日代表已簽定解決雅泊島爭論條約、

丹麥亦有勞工風潮

路透社十一日丹京電　調和處所提出解決工資工時爭端之建議、已由雇主與工人拒絕、丹麥雇主聯合會今已宣布停工、以抵制工人、工人受影響者十七萬名、內賦閒者九萬名、

英國減軍草擬計畫

路透社十日倫敦電　吉狄士委員會之報告書、復主張陸軍部節省海外防軍經費、將駐防軍隊撤回、或裁減之、而另募當地土人以代英兵、並指陳瑪爾太·支伯拉德·埃及·巴力斯丹·新加坡·錫蘭等處應有之變更、又謂目前已無駐步兵兩大隊於中國北方之理由、政府若依此議實施、則可裁減二十五大隊、並裁撤駐兵地點十二處、

意國內閣解體

路透社十一日羅馬電　意國閣員已向首相辭職、俾首相得自由支配閣員、但首相不允、謂欲內閣全體在國會中表示一致之團結、

日本救濟失業者之遊行

東方社十一日東京電　官業勞動總同盟會、今日舉行救濟失業者之示威遊行、自音羽護國寺、至飛鳥山止、在兩處均有各地代表之演說、

波斯發生叛變

▲旋即平息

路透社十一日波斯德黑蘭電　德黑蘭與太白里士之電報交通已斷、此間得悉太白里士炮聲甚厲、

路透社十一日德黑蘭電　政府軍已克復太白里士、叛黨領袖於數日前占據該城、現偕同黨若干人逃亡、餘均降服、

愛爾蘭事件

▲南北愛爾蘭感情益惡

路透社十一日倫敦電　南北愛爾蘭自揚人事件發生後感情甚惡、昨摩那漢地方之慘事使惡感愈深、昨有北愛爾蘭特別警士二十人在車站候車、忽有南愛爾蘭共和軍兵士一隊出現、來復槍機關槍一時齊施、致警士死四人、餘者受傷被擄、

日人祝賀愛迪生誕日

東方社十一日東京電　愛迪生氏第七十五次生誕之紀念祝賀會、開會於今日、美國大使澁澤子爵及其他諸名士、皆出席、有關於愛氏之演說、會場之一部、陳列愛氏之發明品、以供衆覽、各影戲館、開演關於愛氏之特別影片、又於同祝賀會因爲紀念起見、發表纂集鼓吹發明思想之活動影片云、

捷克煤礦罷工解決

路透社十一日泊拉格電　捷克斯拉夫煤礦工人罷工事、業已解決、工人得展長合同六個月、

國內電訊

魯路民辦命令將下

東方社十一日北京電　昨（十日）爲閣議例會之期、交通次長鄭洪年、提議請大總統、將山東鐵路必歸民辦之命令公布、全體無異議、遂可決、

京銀行公會之通電

▲表明發行公債理由

東方社十二日北京電　北京銀行公會、於昨日通電各省議會·商會·教育會·銀行公會、其大意謂「鹽餘公債、爲保証人民之債權、及整理政府之財政、極爲必要、然去年十一月、因政府背約而輕視內債之償還、惟就外債之償還、有苦心焦慮之情勢、故不忍坐視、遂於十二月召集同業開會、結果乃向政府要求、速即整理內債、是即爲本公債發行之動機也」云云

海員罷工風潮

▲港當局阻止米糧入粵……海員總會准許重設

國聞社十三日廣州電　港當局以粵政府不助其取締海員罷工、阻止米糧經港入粵、粵各團體大憤、將自赴蕪湖運米、

國聞社十三日廣州電　港督電告英領、前取消之港海員總會、准其另覓會所重設、藉表示對罷工事已讓步、

戰後抵港之第一德船

路透社十二日香港電　德船海維爾倫號今晨駛抵此間、此爲戰後抵港之第一德船、

內外要聞

已告段落之小笠原防備問題（東京特約通信員孤舟 一月三十一日發）

▲防備問題與海軍假協定……英美與小笠原防備之關係……日本欲將小笠原島從限制防備區域勉強拉出範圍外之用意……雙方激爭之經過

▲日本結局承認英美案……但欲保留帝國領土本部之名……然對外雖已解決對內尙難樂觀……貴族院謂爲不對等之協定……衆議院問其理由安在

所謂小笠原島問題、今巳完全解決、在未解決前、東西報紙、皆大喧嘩、日美國民因此發生國際之興奮、彼此爲言論戰者、至亘兩旬有奇、即平日親睦如日英、其輿論界於此兩旬中、亦不能不反其夫婦之目、吾國科舉未廢以前、秀才應試、以小題大做爲求高中之唯一秘訣、以記者觀之、此次日英美三國間關於小笠原島問題、亦未免小題大做也、

本問題關係方面甚多、而與海軍主力艦限制假協定、則有最重要之關係、關於海軍主力艦問題、美國所主張者爲以英美之十對日本之六、日本則主張以日本之七對英美之十、結局美國以日本以七對美國之十、則日本所有之海軍爲攻勢之海軍、遂表示如日本不接受此比率、則海軍限制之根本精神即被推翻、美國此後唯當與日本競造海軍、不談限制之意、同時英國以戰後之國力遜於美國、對美已不能保『海王』之地位、只能活動於『二元主義』之下、若日本又有七成之海軍力、則太平洋海權將支配於『三頭政治』之下、英國不唯對美處於敵對地位、且又須與日本爲比肩之友、遂成『三頭政治』之局、則英人對於世界之發言權、將益減少其力量、於是亦贊成許士之計畫、不納日本十七之要求、英美態度既一致、日本知徒爭亦復無益、由是對於海軍主力艦之十·十·六主義、遂附條件而承認之、其所附條件有三、第二條件曰維持太平洋島嶼現狀、

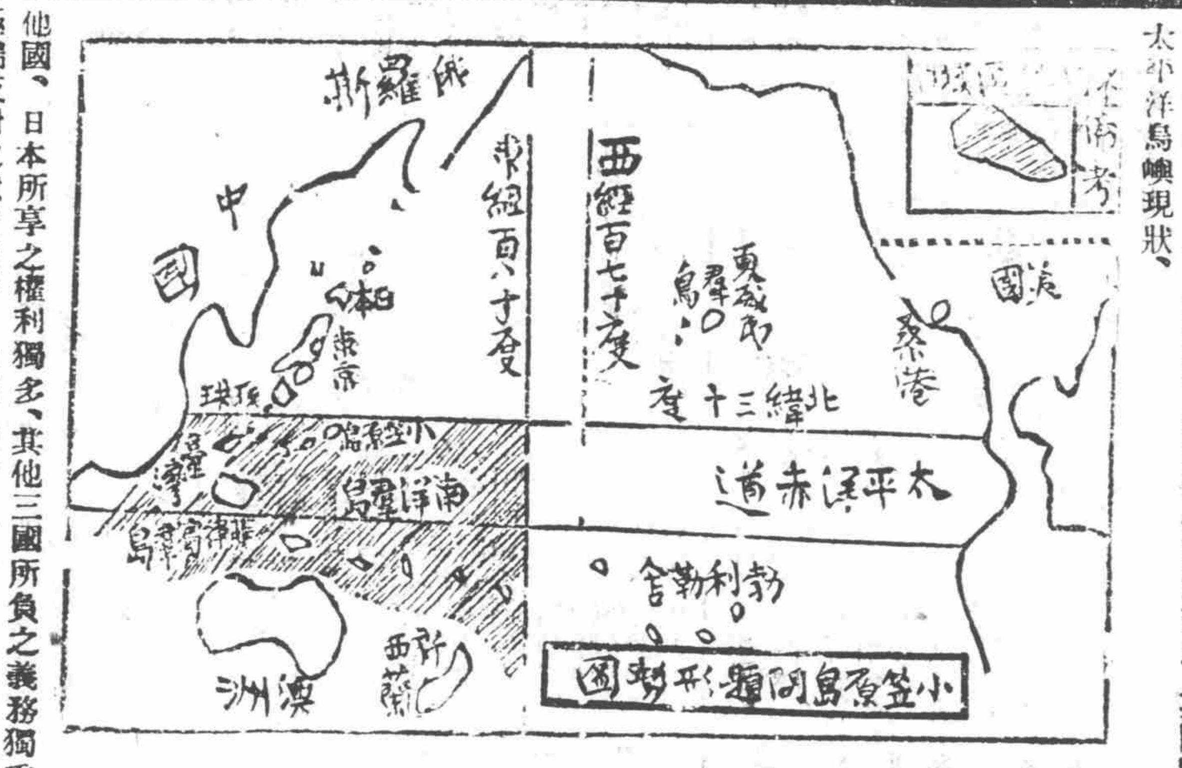

維持太平洋島嶼防備現狀云者、即日英美三國在太平洋中所有之島嶼、已有海軍根據地·堡壘·砲臺者、此後不再擴張或增築、其未有者、則絕對禁止其經營是、此條件、英美當時均承認之、唯其範圍當時未加以限制、

未幾、所謂英美法日四國之太平洋協定成、協定中規定四國在太平洋中領有島嶼及占有島嶼、均受協定之保障、所謂領有島嶼及占有島嶼、意義雖甚不瞭、而當時四國代表即胸有成竹、許士貝爾福以爲除英美法本土不適用此協定外、其餘皆包含於協定之中、即日本本土三島亦不出於協定之範圍、日本代表亦贊成此種解釋、既而美國上院民主黨議員、謂四國協定獨包含日本本土、則日本在此協定之地位將優於他國、日本所享之權利獨多、其他三國所負之義務獨重、勢不成爲平等之協定、表極端反對之意、同時日本國民及急於取政權之政黨、亦謂四國協定、英美法本土皆不包含在內、日本獨包含在內、即將造成英美法保護日本之局、由是日英美遂復開始磋商、結果由四國重行交換文書、將日本本土剔出於範圍之外、

巳而太平洋島嶼防備問題發生、英國提出一案、曰太平洋防備限制案、此案將以爲海軍協定第十九條、以日本『維持太平洋島嶼防備現狀』之要求爲基礎、以四國協定之範圍爲範圍、定其維持現狀之區域 爲太平洋北緯三十度以南·東經百八十度以西·西經百十度以東之範圍內、凡在此經緯度內之島嶼、皆禁止其自由設施防備、此案出、遂發生一爭端、其名曰小笠原島問題、蓋小笠原島適在於此禁止自由設施防備之區域內也、

小笠原島在日本爲屬於東京府之一島、距橫濱市五百二十海哩、恰在北緯三十度以南·東經百八十度以西·東經百十度以東之範圍內、在雅泊島問題發生以前、日本即有在此島經營海軍軍港之意、及雅泊島問題發生、日美邦交岌岌不可終日、日人益以經營小笠原島防備、爲絕對不可緩之圖、及太平洋會議開幕、日人經營之計畫、蓋已確定、雖未實行、然工程布置、據美國報紙所載殆已完全終了、英國此次所以必納此於不防備區域內、蓋恐其實施防備以後、將發生重大之問題、因此島位置、有控制南洋羣島之勢、南洋羣島既在限制防備區域以內、倘此島獨不限制防備、萬一有事、則日本必利用此島以脅無防備或防備被限制之諸島、爲事蓋至危也、英既有此意、同時美國以菲律賓懸於美國海軍勢力範圍之外、關島等又在限制防備之列、於是亦欲達到不使日本對小笠原島再加現狀以上防備之目的、故遂極力贊助英國之主張、此本年一月十一日以前事也、至一月十一日、日本乃提出抗議、謂小笠原島乃日本本土之一部、去橫濱僅五百二十海哩、無論如何、較夏威夷羣島與美國之距離、均有應獲自由之權、今夏威夷尙得自由、而小笠原島則在限制自由防備之列、日本已不能忍受之、加以四國協定最後之解釋、已將日本本土除外、小笠原島乃日本本土之一部、觀英之新西蘭澳洲、美之夏威夷、其地位更爲確切、若以小笠原入限制防備區域範圍之內、則與四國協定本土除外之解釋不符、故日本萬不能承認此案、但日本雖不承認、而英美方面亦復振振有辭、英美方面謂維持太平洋島嶼現狀、乃日本所要求、且爲當時三國海軍主力艦假協定之一重要條件、欲切實履行此條件、則必顧大局、今定北緯三十度以南·東經八十度以西·西經百十度以內爲維持現狀區域、倘將小笠原島除外、則有不能劃一之患、而防備狀態之畸輕畸重、恐將發見於他日、故無論如何、必須請日本稍爲遷就、而玉成此保障平和之盛舉、雙方爭執至此、所謂限制防備問題、困幾歸於決裂、而日英美三國之報紙、則推波助瀾、幾造成一輿論戰之世界、

在輿論戰期中、日本人所持之理由頗不弱、日本人除百計証明小笠原爲日本本土本、且力闢夏威夷及新西蘭·澳洲非美英本土·以爲代小笠原島爭自由之論據外、並極力攻擊英國提案中經緯度劃分之不平等、據云、太平洋中、日美之中央線爲西經百七十度、今本案則以中央線爲美國防備區域、而令日本退於東經八十度以西、此亦顯然爲不平等之一端、故日本人萬不能再對小笠原島問題讓步云云、此外尙有可注意者、則日人對英態度忽化友爲敵是、日紙每載關於小笠原島之新聞、輙用加大字模、以『不法巳極之英美』『橫暴之英美』『不公平之英美』等字樣冠於新聞或電報之前、海軍機關之『時事』憲政機關之『報知』名士派之『國民』婦人機關之『讀賣』及無所屬之『朝日』『日日』暨資本家機關之『中外商業』等、尙口不擇言、一至於此、則其他號稱民衆報者、殆可想見矣、

雙方堅持至二十日、日政府始以讓步聞、於是本問題乃告一段落、

至二十七日、乃得一具體解決法、日英美三全權、遂再開談判、談判復談判、本問題之解決法、(一)對於太平洋之島嶼防備、以維持現狀爲原則、(甲)但夏威夷除外、(乙)日本之小笠原島及與小笠原相關聯之奄美大島·馬公島·琉球等、英美承認爲日本之本土、日本則自動的維持防備現狀、(丙)香港亦維持現狀、(丁)防備限制區域更附加一二、如美國之亞拉斯加·亞流裏、英國之新嘉坡以南之島嶼等、

以上解決法、如日內不發生意外事實、則必能實現、此解決法實現、則日本此次關於小笠原外 交問題、可謂告一段落、但外交上雖告一段落、而議會形勢暫時尙不許樂觀、雖日本議院不若美國議院之有力、而其足以與政府爲難、則亦未可否定、『十二月十五日之決定、日本本土防備雖得自由、然如構成日本本土之小笠原及琉球之防備、竟受制限、果得謂爲對等之協定乎、海軍主力艦之十對六、雖爲小笠原及琉球之防備得以自由而讓步、今小笠原及琉球之防備受制限、則當初海軍之十對七、或十對六五、豈非無讓步至於十對六之必要乎、海軍協定謂係互讓之結果而成立、顧日本已讓步、而英美則任何點亦不讓步、英美如此橫暴、則日本之外交非互讓之外交、乃退嬰自屈之外交……』此貴院本月二十八日第五次質問戰時、江木翼質問高橋是清之辭、而高橋氏尙未答復者也、又同日衆議院預算總會開會時、憲政會所屬議員永井柳太郎質問外相內田康哉曰、『四國協定除外夏威夷之理由如何、吾願聞君等承認除外之理由、且夏威夷除外而日本本土小笠原島又須維持防備現狀、其理由又安在者』、內田則以目下尙不能宣布理由答之、預料此後數日間兩院當尙有小波瀾發生、雖根本不至動搖、而日政府對內關係上、其有一時難以應付之苦必矣、

開放門戶之制限

▲農部之條陳……主張加以限制……擬定辦法八條

十一日京訊云、政府對於華會議決之門戶開放一節、極爲注意、誠恐我國實行開放後、於經濟上及其他各方面有喧賓奪主之虞、昨由農商總長齊耀珊擬出限制八條、呈遞總統、其原文如左、

(一)內地雜居、擬先以省會、重要商埠、及其他輪船鐵路所至之地左右各三十里爲限、其施行期間、儘一年內設立調查會、從事調查、

(二)內地僑民無土地所有權、其有設定租貫契約者、得於一定年限內行使租賃權、

(三)法權收回前、已設立之外國公司、應遵照中國法令補行註冊、

(四)外國商業公司、總行設在外國、如在中國設立經理機關者、應以該公司經理機關名義、將原定章程報明中國政府核准註冊、

(五)關於原料之加工製造及精製之公司或工廠、如有外國股分者、其外股數目、不得超過資本總額十分之五、

(六)外國人無林業所有權、其有經營製林事業者、以及關於林業之副產事業者、其投資數目、依照前條之限制方法辦理、

(七)現行礦業條例、業許中外合資辦礦、惟外國人民所占股分、不得逾全股十分之五、與前兩條所擬限制方法相同、實際上外人既經遵守、法權收回後、關於礦業限制方法、似可仍舊、無庸再行開放、以保利權、

(八)依照中國法令所規定、僅准中國人民所享農工商業之特權、外國人不得享有、以上僅就管見所及、擬定限制八條、俾開放門戶後、我國工商等業、仍可爲相當之發展、惟查閱施·顧·王·三代表於十一月十六日提出普通全體委員會之十條譯文內、其第二條聲明但約各國一律享有工商業機會均等主義、中國自願承認並實行於中華民國各地方無有例外等語、既云實行各地無有例外、此後關於內地雜居一層、能否酌量情形、次第開放、頗屬疑問、即其他工商業、既承認各國一律享有機會均等、此後能否容我自由限制、不致因開放門戶致經濟上有所喧賓奪主之嫌、殊堪顧慮、此項條文、我國代表既在委員會自行聲明、原屬不易擬更、惟默察內國經濟狀況、設實行無例外之開放、其妨害工商業之自由發展、不難斷言、似應仍由我國代表、於自行聲明各節、設法挽回、俾所擬限制辦法、得以從容布置云云、

山縣歿後之日軍閥

▲薩長福三派鼎立……山口福岡之爭覇

日本讀賣新聞云、現在日本陸軍之內、有元帥五名、大將十三名、中將五十八名、少將三十餘名、但自明治維新以來、陸軍實權、久在長閥之掌握、凡閥外出身者、無論其實力如何、亦萬不敢公然與長閥相對抗、然其所以能如是者、則皆由於明治元勳、元老首席、陸軍最高級資格、最老之山縣元帥、控制陸軍全權、數十年如一日、今此所謂總元帥者、已長眠不起矣、此後日本各軍閥勢力之消長、當因山縣之死而受重大影響者、乃屬自然之勢、盡人所知、惟假使山縣元帥 再延長二三年之生命、使其後繼者之田中大將、養成完全勢力、與鞏固地盤、自必能繼山縣而爲長閥之總元帥、日本陸軍實權、仍不出長閥掌握之下、惜田中爲軍事參議官及大將男爵者、爲日尙淺、畢竟難以一人之力、繼續操縱此等大權、惟田中亦長閥有力人物、藉故元帥之餘威、雄飛於軍界、則長閥勢力固依然不可侮、不過欲再爲山縣之操縱一切、任所欲爲、則勢有所不能、由是觀之、日本今後軍閥之勢力圈如何運轉、則固不待躊躇即可直言、長閥薩閥福岡閥已成鼎足之形勢、相互對峙、至其盛衰消長、則一在其運用之如何、現福岡閥之軍官爲奧元帥、立花仁田原兩大將、尾野西川內野、山田松浦五中將、長閥之軍官爲長谷川元帥、大井大庭田中三大將、河村渡邊菅野森岡籐井井上大多和七中將、薩閥(鹿兒島宮崎聯合)之軍官爲川村元帥、(鹿)上原元帥、(宮)町田志岐高山三原高島五中將、此外少將、三派中各有數十名之後續者爲準備、可無慮閥之相續者中絕、自陸軍創設以來、長薩兩派、即相互對峙、至福岡派乃自最近數年以來、始見發展、該派戴奧元帥爲首領、結合福岡久留米柳川山倉四藩以爲策應、且井口將軍於其任陸軍大學校長時、即銳意激勵後進、努力所謂天保錢組之製造、今後該派以奧元帥爲部內最高級之老人、暗中抵制長閥之陰謀、而發揚自派之實力、漸次發達、自屬無疑之事、又自人才方面言之、長福兩閥比較、長閥中多中級軍官、但除田中爲一大將之外、則皆器度狹小、無遠大雄飛之志、若福派則反是、行進大將之尾野中將、(現次官)與西川第一師團長、均具有偉大之才識、假之以時日、則福岡派之勢力、當必有幾倍之增加、自屬必然之勢、

埃及之獨立運動

▲激烈派首領被捕……新內閣尙未成立

埃及人民要求獨立、呼聲甚高、頗引起世人之注意、玆將美報倫敦電訊所傳埃及近況彙譯如左、以見一斑、

埃及政局、近來略見進步、但仍多可慮之點、薩特札勒巴沙Saad Zaghlul Pasha被捕後、極端派人非常激昂、暴動愈甚、即緩和派亦受其影響、羣起反抗、薩特札勒巴沙、現被交軍法處看管、其驅逐問題、正在考慮、埃及全國皆頒布戒嚴令、開羅(即埃京)電車前此停開、現有一部分復業、市上街車亦復出現、開羅及亞力山特里兩處之官員已重行職務、惟官立各學堂學生全體罷課、均尙停閉、巡警與市民時有衝突、互有死傷、軍隊有時亦之而彈壓、有武裝汽車多輛、作遏制亂事出用、極端派人被捕者甚衆、大局因之略靖、外國居留民漸自安貼、埃及士兵於遏制亂事、頗爲出力、足見其尙効忠於行政部、前內閣總理亞特蘭巴沙 Adly Pasha之機關報及『埃及日報』因登載關於亂事之評論被當局干涉、停刊兩日、戒嚴令既下、蘇彝士境內徧布告諭、謂有飛機巡邏該區域、苟見下方有人聚衆集會、當拋擲炸彈、如仍不散、則當投砲彈、幷開機關鎗射擊云云、沙薩特札勒巴沙之被捕、即爲其要求埃及完全獨立、此在英政府認爲不可能、而大足以歆動埃及人民、因此有人以爲埃及及總督亞倫倍爵士之拘捕薩特札勒巴沙、似不相宜、此舉足以激成埃民變亂、殊非善策、現埃民一暴動、倘有法意二國人在埃及境內之安危問題、亞倫倍爵士 亦應計及、法意二國早經示意、倘英軍退出埃及或在埃及之法意僑民遭受危迫時、彼等將出必要舉動、以資保護、果使此舉實現、則由此而起之糾紛、將更爲嚴重、但在又一方面言之、薩特札勒巴沙繼續鼓動人民、從事激烈方法、意在迫令亞倫倍爵士退讓、在英政府方面、實亦無可復忍、蓋英政府若再不禁遏、非特緩和派將被其煽動、而法意二國亦勢必出而干涉、因此亞倫倍爵士決計將薩特札勒巴沙拘捕、並謀驅出其從事演說之亞力山特里等處、然結果如何、正未可知耳、

又訊、埃及首相亞特蘭巴沙之辭職、尙未經埃王批准、但恐必不能免、人多惜埃及又將失一治國之能人、埃及獨立運動前經亞特蘭巴沙促進者、今巳在短期內被薩特札勒巴沙破壞無餘、亞特蘭巴沙辭職後、本可由沙華脫巴沙繼任閣揆、則政局難關可望渡過、現沙華脫巴沙鑒於國中騷亂之狀、未允繼任、此皆極端派人所爲之結果、法意二國亦以地方不靖、反對英軍退出、謂英軍如果撤退、殊足危害法意僑民之地位、埃及新政府成立之遲緩、實於英埃兩方皆無利益、設非大局平定、或須續派英軍往埃境駐紮、蘇彝士及巴德賽兩處已被英軍佔領、尼羅江中有輪船十艘、設備武裝、由海軍指揮、溯江上駛、有數處鐵路軌道、被暴動者拆斷、但旋即恢復交通、唐太一地、亂事甚熾、自英國步兵一支隊開到後、秩序漸復、駐在麥威太之英海陸軍隊均在戒備、俟有事變、即行出發、但除非絕對必要時、將不開動、英政府似不欲於必需之外多派軍隊、因派兵愈多、撤退時將愈爲難、埃及完全獨立之期、蓋已不遠、英軍終須全部撤退也、(世界社)

哈埠國民外交運動

▲五十四團體聯合會議……通電反對東路監管技術部權限擴充……務期二十一條完全取銷

八日哈爾濱訊云、哈埠各界之救國運動、自五日舉行二萬人之示威後、七日道外商會、又開聯合會議、討論組織國民大會辦法、到會列席者、有五十四團體所派代表二百餘人、經救國喚醒團代表演說開會宗旨、並請表決開會地點日期、在該團之意、即擬次日舉行、嗣經某氏發言、謂此事攸關大會價值、非可草率從事、以半日之光陰、辦理若大舉動、難免不能遍普、將來必起遺憾、且爲外人觀瞻所繫、尤當慎重出之、鄙意莫如於今日到會人員中、由各團體推舉代表一二名、組織幹事會、以專責成、即經一致表決、當場舉定幹事八十餘人、並商允該會設立市民大會幹事會、開會開點、原定在秦家崗站廣場、嗣以該地車馬輻輳、不甚便利、大約在道外濱江公園、時期大約後天、(二月十日)一俟會畢、即賡續游行示威、並再致電三代表及各機關、電稿業已擬就、以備大會時付衆表決、其文曰、『華盛頓中國使館、施顧王三代表、北京國務院各大部、奉天張巡閱使、吉林孫督軍、黑龍江吳督軍、上海全國商會聯合會、北京各團體、外交聯合會鑒、東鐵共管案、雖允撤銷、倘以擴充技術部權限爲要求、是仍監管其名、共管其實、律以路約主權、均覺極端衝突、會議案將以事務總會計處長爲先決條件、全路大權、拱手讓人、吉長往史、可謂痛心、國人志在於短期內、集金贖路、各省擔任成數、已有把握、哈埠猶慨輸將、尙稱踴躍、二十一條國人認爲亡國導線、彼縱聲明放棄第五款、實際無異、請吾局部協商、萬懇據情提議、要求全部根本撤銷、閉會期迫、屬望正殷、存亡爭此一舉、奮鬬只有此時、國人一息尙存、誓爲諸公後盾、哈爾濱兩商會各團體市民大會叩、』

電文中所以如此云云者、以各方面傳共管問題、殊不合理、可望取銷、擬將協約監管技術部權限擴充、施行實力上之監管、而各界以技術部之設置、係協約出兵西比利亞時、權宜辦法、有碍主權、原屬早當取銷故也、

連日種種舉措、外人方面對之極爲注意、傳聞日本曾由大連派來暗探多名、此項暗探、多係華人、用以從中破壞者、各團體對之、決定吾行吾素、不爲所動、至共管問題、日人亦不表示同意、有指此項消息、係其國內通訊社所傳布者、絕不承認、

日來因力爭外交所組織之團體、除救國喚醒團首先發起外、繼之者尙有青年婦女國民尊救國團先後成立、又以個人資格、從事挽爭者、亦所在多是、其中尤以演講團爲最有力、自成立以來、輪流講演、幾無虛日、演講團員不下二三十人之多、每至一處、聚而聽講者、多必數千、少必數百、詞意慷慨淋漓、聞者靡不動容、以故歷次舉行各項運動、從者如雲、極爲順利、蓋哈埠從來對於愛國運動、各界素不預聞、即提倡有人、附和甚寡、今玆之舉、可謂得未曾有、未可以微末細故、爲其疵病也、

內閣問題依然沉悶

▲張作霖不願與直軍啓釁……奉天會議之情形……無聲無臭之現內閣……吳佩孚之要求只在去梁

十一日京訊云、內閣問題、此數日間、可謂沈悶極矣、本日雖無新事實可以報告、爲應讀者關心時局之要求、姑就日來各方面之形勢、對讀者一述、此次內閣問題如何解決、當然須注意奉直兩方之態度、張作霖決不肯爲梁士詒個人位置、與直軍啓釁、本報最早報告、日來各報亦無異詞、昨得奉天方面來函、述及奉天會議之情形、更可推知奉直之不至衝突、其言云、『此次張使做壽、總統派王占元齋九頭獅子寶刀及古玩字畫各件赴奉與賀、而曹錕亦派專員送禮到奉、聞因外間謠言孔多並令其子(即張作霖之壻)親往拜壽、以示奉直兩巨頭親密之意、張使即在盛會與部下討論內閣問題、聞奉系軍官對於與吳佩孚決裂、一致不表贊同、并聞張作霖前發陷東兩電、并非一任秘書擬稿、即以拍發、蓋張於吳佩孚所發各電逐日均經親閱、詳細考慮之結果、乃令一秘書執筆、張氏據案授詞、故陷東兩電即謂完全出自張作霖本意可也、至兩電措詞之妙、頗足使吳佩孚尊重中央政府體面而不怒、且於言外、更可看出對梁士詒並非有十分好感』云云、就此函觀察、則張作霖之不至於有激烈舉動、甚屬明瞭也、至攻梁之吳將軍態度、爲讀者旬日來急所欲聞而不得聞者、今可簡單報告一下、吳佩孚意氣踔豪、其對於直派巨頭曹錕之言不能不聽、此不單爲交誼、蓋吳氏果拂曹意、則在同派中、必感覺不豐、豈能馳騁、此層顯而易見、不待深明內幕者始能言之、今者曹三爺不與親家翁比武、吳氏亦只得持個冷靜態度、不以對待梁士詒者移向關外、據一確訊、謂吳佩孚劉下只求梁士詒滾出國務院、以全其號召天下之大面子、則無論何人繼任總理之職、誰某皆不反對、吳氏此種要求、大概張作霖不能不容納、

『現在所謂內閣者、只有兩三個無聲無臭之閣員、其餘請病假者請病假、辭職者辭職、目爲無政府未始不可也、至梁士詒銷假期已滿、聞又續假十日、仍存觀望、顏惠慶見此情形、不願長期代理、又具辭呈、遞到公府、大意略謂『自以外長兼代揆席以來、朝夕從公、忙碌倍昔、前此所以慨任代揆者、良以華會正值吃緊、中樞不能無負責之人、現在華會業經閉幕、情形與前不同、擬請辭去本兼各職』等語、聞總統閱後即派府秘書長吳笈孫親往顏宅、將原呈璧還、請其暫行維持現狀、敷衍過日、聞顏氏受總統一請、亦巳於昨日到院照常視事矣、至繼任組閣人物爲誰、外間所傳王士珍鮑貴卿諸人、均無實現之望、總之奉直巨頭未表尊意、吾人實難臆測也、

償還短債八厘債券條例

十一日京訊云、昨日總統府發出教令第三號、公布償還內外短債八厘債券條例、原文如左、

第一條 政府爲償還內外短債起見、發行八厘債券、以九千六百萬元爲額、定名曰償還內外短債八厘債券、

第二條 此項債券利率、定爲週年八厘、

第三條 此項債券每年付息兩次、上半年付息定爲一月三十一日、下半年付息定爲七月三十一日、

第四條 此項債券自發行之日起、半年以內、祇付利息、自民國十二年一月三十一日起、用抽籤法分六年半還清、每年還本兩次、第一次抽還總額百分之四、第二次至第五次、每次抽還總額百分之七、第六次至第九次、每次抽還總額百分之八、第十次至第十三次、每次抽還總額百分之九、扣至民國十八年一月三十一日止、全數還清、

前項債券還本、以每年一月三十一日及七月三十一日爲開始付款之期、其抽籤日期、定於一月十日及七月十日在北京執行、

第五條 此項債券應付本息、自民國十一年三月起、在鹽稅餘款項下除應撥整理內債、暨造幣廠借款庫券、及十一年一月所發特種庫券各基金外、應照本債券基金數目、第一年一千二百萬元、第二年至第七年、每年二千萬元、每月平均撥交鹽餘借款聯合團所指定之銀行、專款儲存、以備到期償還本息之用、俟關稅實行切實值百抽五之日起、改由所增關餘項下撥充、倘所增關餘不敷應撥之數、仍以鹽餘補充之、

第六條 此項債券、按照票面每百元實收現銀元九十元、

第七條 此項債券概不記名、

第八條 此項債券定爲三種、如左、(一)十元、(二)百元、(三)千元、

第九條 此項債券及息票、得自債本付息到期之日起、除海關稅鹽稅外、用以完納一切租稅及代其他現款之用、

第十條 此項債券得爲銀行之保證準備金、

第十一條 此項債券得隨意買賣抵押、其他公務上須交納保証金時、得作爲擔保品、

第十二條 經理此項債券人員、對於此項債券如有損毀信用之行爲、依照妨害內債信用懲罰令分別懲罰、

第十三條 每屆還本付息十五日以前、由財政部呈請大總統特派審計院審計官二員、稽查此項債欵賬目、並檢驗還本付息之欵、每屆抽籤還本之時、亦由審計院審計官會同財政部長官監視一切、

第十四條 本條例自公布日施行、

清血解毒 六零六

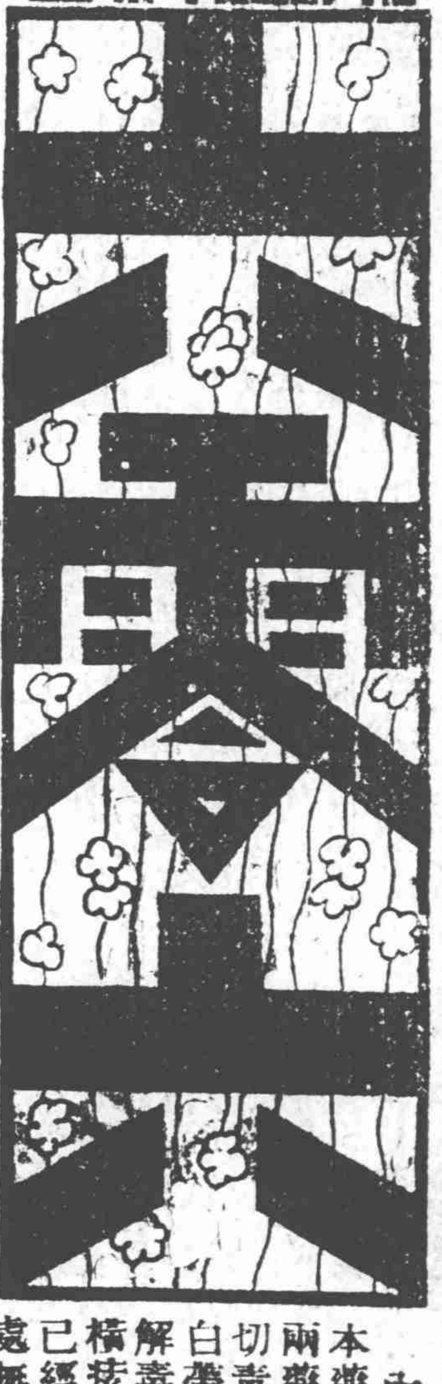

價目 六零六 內服聖藥每瓶洋一元七角五分 外搽藥膏每盒洋一元 樣盒二角

總發行所上海四馬路太和大藥房 各埠經理號及各藥房均有批售

內服藥水 外搽藥膏

本藥房所發行清血解毒六零六內服與外搽兩藥功效並著確為靈驗之良劑凡患花柳一切毒症血毒血熱風濕疼痛婦女月經不調赤白帶下等症可服六零六聖藥即能正本清源解毒除病之驗而六零六藥膏專治梅毒潰爛橫痃下疳著名毒瘡惡癬癩疥黃窠水泡等瘡已經潰爛膿水淋漓歷久不愈者此膏搽於患處無不立見奇效

上海紙業交易所市場房屋名頂

地址在江西路大陸報館對面計九開間二層樓洋房修理完善內部生財及電燈電話自來水等一應俱全如有合意願頂者請至交通路華倫紙號接洽可也

上海紙業交易所清理處通告

中國棉業銀行

本銀行額定資本一百萬元收足五十萬元

營業 定期活期存款 抵押放款 押匯 兌匯 貼現 儲蓄 代理保證買賣及棉花收付款項手續簡

利息匯水格外克己如蒙惠顧無任歡迎

行址上海河南路二號 電報掛號四四三〇 電話 經理室 營業室 三二八一 四三一五

京奉鐵路減收運赴北京糧食車費辦法廣告

案奉交通部通告內開查京師平民生活多賴雜糧上年冬間本部因救濟北省旱災會將各路運京米麥粗糧分別核減運費以維民食邇來天氣嚴寒京師糧價忽增而前項辦法又已早經截止本部憫念民瘼自應力予維持業經擬定經由京漢京奉津浦京綏四路運京米麥粗糧減收運費辦法提由國務會議議決除通令外仰即遵照等因合將此項辦法臚列於左俾衆周知特此通告

「運赴北京糧食減收路運車費辦法」

一。凡整車米麥經行京漢京奉津浦京綏四路運至北京卸載者按各該路普通運價七五折核收現欵

二。凡整車粗糧如小米玉米高粱山芋麥麩蕎麥及其他可充飢之粗食糧經行京漢京奉津浦京綏四路運至北京卸載者按各該路普通運價五折核收現欵

三。凡運送前項米麥粗糧除運費照第一第二兩條減收外至裝卸費及一切雜費仍照各該路定章征收

四。凡運送前項米麥粗糧不得夾帶商品及違禁物危險物如有犯者一經查出即照路章究辦

五。凡運送前項米麥粗糧途中照料一切由託運者派人押運自行保管

六。凡運送前項米麥粗糧均准逕向起運車站接洽裝運無須請發憑單但應由報運棧商或股實商號蓋章担保如有中途卸載或轉運北京以外之站情事一經查出照全價罰補

七。起運站應於貨票上將卸車地點不得中途卸載或往北京以外之站暫共運數目等項逐一註明以便卸車站稽考如違罰補全價其由此路轉交彼路接運者起運站亦應照此辦理

八。起運站於裝貨時應塡貨票號數並該車號即時電知卸車站長倘有中途卸載或轉運北京以外之站或數目不符情事即由卸車站站長電知車務處責成起運站追究罰補全價

九。凡此路承運彼路轉交運至北京站卸載糧食倘查有中途卸載或轉運北京以外之站或數目不符情事除罰補全價外並應知照起運之路一律罰補

十。凡已在北京之糧食不得再行轉運其他各站違者從重處罰

十一。起訖站站長車隊長及此項糧車之途中站站長倘有擅准中途卸載或轉運北京以外之站情事一經查出從嚴懲罰

十二。辦法所稱北京車站係專指前門東西站永定門東西便門廣安門及環城綫各站

十三。本辦法自十一年一月一日起施行至十一年三月底為止

京漢鐵路管理局第六十五號廣告

啓者本路現奉交通部令開為通告事查京師平民生活多賴雜糧上年冬間本部因救濟北省旱災會將各路運京米麥粗糧分別核減運費以維民食邇來天氣嚴寒京師糧價忽增而前項辦法又已早經截止本部憫念民瘼自應力予維持業經擬定經由京漢京奉津浦京綏四路運京米麥粗糧減收運費辦法提由國務會議議決除通令外仰即遵照并分行外合將此項辦法臚列於左俾衆周知特此通告等因奉此合亟通告

『運赴北京糧食減收路運車費辦法』

一凡整車米麥經行京漢京奉津浦京綏四路運至北京卸載者按各該路普通運價七五折核收現欵

二凡整車粗糧如小米玉米高粱山芋麥麩蕎麥及其他可充飢之粗食糧經行京漢京奉津浦京綏四路運至北京卸載者按各該路普通運價五折核收現欵

三凡運送前項米麥粗糧除運費照第一第二兩條減收外至裝卸費及一切雜費仍照各該路定章徵收

四凡運送前項米麥粗糧不得夾帶商品及違禁物危險物如有犯者一經查出即照路章究辦

五凡運送前項米麥粗糧途中照料一切由託運者派人押運自行保管

六凡運送前項米麥粗糧均准逕向起運車站接洽裝運無須請發憑單但應由報運棧商或股實商號蓋章担保如有中途卸載或轉運北京以外之站情事一經查出照全價罰補

七起運站應於貨票上將卸車地點不得中途卸載或往北京以外之站暫共運數目等項逐一註明以便卸車站稽考如違罰補運價其由此路轉交彼路接運者起運站亦應照此辦理

八起運站於裝貨時應將貨票號數並該車號即時電知卸車站長倘有中途卸載或轉運北京以外之站或數目不符情事轉由卸車站長電知車務處責成起運站追究罰補全價

九凡此路承運彼路轉交運至北京站卸載糧食倘查有中途卸載或轉運北京以外之站或數目不符情事除罰補全價外并應知照起運之路一律罰補

十凡已在北京之糧食不得再行轉運其他各站違者從重處罰

十一起訖站站長車隊長及此項糧車中途經過之站站長倘有擅准中途卸載或轉運北京以外之站情事一經查出一併從嚴懲罰

十二辦法所稱北京車站係專指前門東西站永定門東西便門廣安門及環城綫各站

十三本辦法自十一年一月一日起施行至十一年三月底為止

交通部通告

為通告事本年東南各省水災區域廣大情形較重迭准京內外官廳及各辦賑機關先後聲請援照成案賑運免費辦法辦理本部眷懷民瘼具有同情現經國務會議議決本屆賑品減免車價辦法查照上年規定斟酌現在情形所有滬寧隴海兩路因借欵合同關係均仍照本年八月二日第四〇八號部令公布修正國有鐵路減價條例凡運振濟物品按照兩路普通運價五折收現其運賑糶糧食照七五折收現經行其他各路之賑糧賑品在災區以內者全行免費此外均按各該路普通運價三折收現至運送平糶糧食均應依照第四〇八號部令條例辦理除該條例第三條按五折運送振品因與本案抵觸暫不適用外此項臨時減免振品辦法自公布之日起至十一年四月底為止特此通告

上海三馬路香港鍊雲大藥房❀天下馳名❀第一靈驗❀異人傳授❀珠黃十寶搜毒丹❀限日全愈❀不永復發❀

耑治 花柳聖藥 楊梅結毒

本藥房得異人傳授良方重用眞正犀黃珠粉琥珀及上品化毒之藥煉成此丹專治男女楊梅結毒橫痃下疳小便皮破腫爛一切毒門無論初起久染包可限日全愈或前醫不精服藥不愈或庸醫圖利不顧人之性命攸關使用輕粉升藥倒提丸等當時立愈及毒內閉逢春復發四肢酸痛甚至鼻塌髮脫紅粉起點皆緣毒藏筋絡且必染妻絕子其害非淺餘毒未除其患不休此實醫者未得方法患者豈能安全惟本藥房不惜重資濟世秘造化毒靈肌丹者即將此丹服下立刻止痛消腫去腐拔毒凡極重極危之症服藥一料立可痊愈嘗能掃淨骨結淫毒從使陽物腎囊腐爛仍可復還原形能包照常生育曾經治愈萬人效驗如仙丹◉每瓶二元每料八元另製珠黃生肌散每瓶一元搽上生肌拔毒三天全愈秘製珍珠琥珀五淋白濁丸每盒一元無論小便刺痛溺管閉塞淋濁不止腫痛難熬服此丸立能化膿消毒通管止痛輕者一盒重者二三盒包能全愈眞治淋濁之妙藥也遠埠信購郵局回件上海三馬路大舞台對面香港鍊雲藥房啓

三大確証

▲食量加增 ▲血液加紅 ▲面容紅潤

五洲大藥房主人大鑒敬啓者鄙人身體素來強健自民國三年及八年冬兩次大病均誤於庸醫幾傷生幸天祿未終得轉危為安然從此氣血兩虧百病叢生骨瘦如柴友人咸嗤余為病夫矣今春遊幕崇川該地濱臨大海潮氣頗重六月間忽患濕疾又兼兩足浮腫關治將及一月始行痊可而精神疲倦身體衰弱較前尤甚回憶曩年曾服貴藥房之自來血頗見功效七月適因事赴滬當向貴藥房購得二瓶詎知服罄一瓶即奇效立見自後連服兩瓶則功效大著茲已服罄半打現仍日日照服謹將服自來血後所見特徵略舉數端以為確證(一)鄙人素常每餐食飯半碗自服自來血一星期後飯量驟增近來每餐必兩碗半此其一(二)鄙人係近視眼往往晚間修腳割破腳趾見所出之血為淡紅色服自來血後前日修腳時偶爾不慎將腳趾割破血流如注則其色鮮紅此其二(三)鄙人自連年大病後調理未能復元故形容消瘦面色萎黃自服自來血後面色已轉紅潤與前判若兩人此其三餘如精神不振頭暈目眩以及心悸耳鳴腰痛等症均已消除於形親友之有疾病者因鄙人購服自來血竟能轉弱為強皆紛紛購服近接各友來函均稱服後頗見功效足見貴藥房所製人造自來血功效偉大誠却病延年濟世強種之妙藥也謹泐數行以鳴謝悃再希將此函登諸報端俾四萬萬同胞之同病者有所問津焉專肅敬頌 雖泉今 吾劉之徵鞠躬

附告人造自來血大瓶二元小瓶一元二角

通信處崇明場知事公署

上海四馬路五洲大藥房錄登

上海華商證券交易所第十八號經紀人 中孚股票公司廣告

充載專營買賣內國公債各種股票及其他有價證券現貨期貨等交易承
數華商證券交易所第十八號經紀人辦事之信實早蒙各界所稱許

兼營 北京漢口等處國幣 滙兌 電滙票滙信滙均可手續務求迅捷承蒙惠顧無任歡迎設英大馬路石路口餘興里電話四九七五中國電報掛號二六二

本公司依照合資的組織收足資本五萬元公積金一萬二千元開辦迄今業已

泰亨源記銀樓

古法加給元字足赤飾金 售出每兩洋四十六元半 收進每兩洋四十五元 天字紋銀每兩一元六角

本樓首創金銀號並設化煉廠有五十餘年自添設銀樓以來聘請技師精製特品金銀首飾華洋器皿各種鑲嵌珠鑽寶戒玲瓏精巧各色俱全金足價廉中外素孚埠支店通兌又便五色禮券饋送最宜倘蒙惠顧請認明本號商標無任歡迎以副雅意開設英界北京路鐵大橋南 電話二八五八 電局掛號〇〇七七

乾坤大劇場正月十七夜戲 價目注意 月樓六角 包廂五角 特別正廳五角 頭等正廳四角 二等正廳三角 三等正廳二角

侯粉李小 李 郭
雲菊人活秀英素梅
峯花俊猴徐跑新棉
嘉 興 府 策城紡花

紅樓夢 頭本

大舞臺正月十七夜戲 准演新排文武拿手好戲 （價目）（注意） 特廂一元 特廳八角 二等四角 三層三角

應沈趙孟李趙 賈 姚 李孟趙賈小達子趙姚應劉
寶蓮韻酔小瑞如 璧雲 俊卿 瑞小酔璧 如俊寶慧
義秋梅帆亭泉 亭帆梅雲 毛韻珂 泉卿蓮琴

毛韻珂 小達子

旗令 春香 鬧學 安州 濟 （連環計）桑園寄子 落馬湖 新 洛 陽 橋

天蟾舞臺 鳳記 寶勝公司 十七夜戲 （價目） 包廂八角 特廳八角 正廳頭等四角 三層頭等三角 三層二等二角 電話二七三二

六時半演

狸貓換太子 包公 出世 二本

諸君早臨

新舞臺正月十七日戲 （價目） 二等一角 頭等二角 特別官廳三角 特別包廂四角

李曹劉許王李倪趙劉周 趙 汪鍾邱 夏 周鳳 劉夏
小甫漢奎九祥金君振鳳 玉君 游優治 （夏趙）（月文）（潤連） 夏月珊 （周鳳文）（汪優游） 漢月
山臣臣官林林利甫廷文 雲林鳳 月華森
全本列國志拿高登梳粧跪池 十二本濟公活佛

新舞臺正月十七夜戲 （價目） 二等二角 頭等四角 特廳七角 特廂八角

南市電話二百二十號北市電話三千四百九十一號 北來車輛直達本舞臺門口免查捐照

邱趙夏 趙玉君 周汪夏劉曹許邱趙夏 趙玉君 夏月珊 周汪夏趙鍾劉
治文月 鳳優月漢甫奎治文月 鳳優月君鳳漢
雲連潤 文游華森臣官雲連潤 文游華甫林臣
（法國拿破崙）十八本濟公活佛

法界共舞台男女合演正月十七日戲

價目注意 月樓三角 特包二角 官廳二角 特廳二角 頭廳角半 二廳一百 三層廂一角

薛銀麟 張菊芬 同 竹翠茹 苗勝春 小寶義 蔣月英 李桂芳 汪伯玉 小月紅 小香紅 陳彩霞 張文艷 林樹森 王文祥
張任擒 惡報 藥茶計 紅 蝴 蝶 平貴回窰 蔣老五

法界共舞台男女合演正月十七夜戲

蔣月英 李寶龍 林樹森 薛銀麟 張文艷 陳彩霞 小寶義 王榮森 陳彩霞 小月紅 小香紅 苗勝春 小琴仙
紅梅閣 趙子龍 招親 （二本天女散花）

丹桂第一台正月十七日戲 （價目注意） 特別包廂三角 頭等正廳三角 上層包廂二角 二等正廳二角 三等統售一角

前部 呆徒富貴 後部 呆徒富貴

馮子和 宋江鬧院 劉四立 麒麟童 三本鐵公鷄

丹桂第一台正月十七夜戲 （價目注意） 特別包廂八角 頭等正廳六角 上層包廂五角 二等正廳三角 三等統售二角

六時半演

前部蒼月痕

諸君早臨

（價目）（門票二角）（月券男賓六元女賓三元）（家券大洋一元）（門票在內）（地道南北二部兩面交通）

新年相見。恭喜發財。新年發財的好機會。請看大走馬燈

新世界 財神大會 見財 發財。

紙有新年恭喜。了一百六十行座見門齊是進門。說三。財神大會的現在新世界北部門口走馬燈。俗語所說。發財見財。看了財神。豈不是發財的。看了財神香走馬燈。個好機會麽。燒一會的

◉京韻大鼓 黑姑娘 小大 自由 遊藝 之 特 點 ◉ 大鼓 鈴手 拉 南方 戲 玉蓮 陳鑫齋 沈少書 拉戲 三弦 邱聘卿 ◉ 古裝 蘇灘 費西 冷會 唱名 花 ▲▲琴軒▼▼ ◎◎情競◎◎ 女子 髦兒 班 姑娘 小 玉奎 戲迷 雙寶 李林亭 改良 申曲 邵文濱 花月明（日）大鬧 楊家村 花月英（夜）貴妹 成親 京 班 雙處 換 金斗 周詠棠 大 京 班 何學明 水濂洞 芙蓉花 陷馬 陽河 南 部 遊 藝 之 特 點 ◉ 四明文戲 小阿友（日演）大鬧 沈春林（夜演）打 花 包 州 改良 申曲 王小新（日）前本 （夜）後本 珠衫 計 女子 新劇 愛華社 日 雙頭案 夜 （何文秀） 中西 戲法 最新 影片 光裕 社 中西 奥品 如 歐美 魔術 莫悟奇 南方 幽默 武斷世界 王卿 緩社 長 夜 日（琴 簫 彈詞 名家 奥玉 蓀 十五貫）日（白蛇傳）夜（描金鳳） 五 本 說 日新世界 明 書 袁寒雲 柳影 汪 報 載 本 新世界近從濟南等處覓到驢中之八駿騎之如騰雲駕霧一般務請速來一試驢名列下 小火車 摩托卡 絕影 飛龍 滾地 藍赤兔 火風輪 流星 賽龍駒 ▲▲▲ 請騎快驢

廣西路山頭路口電話中央三五一五

新舞臺 和平社 笑舞臺新劇部

價目 日戲 月樓三角 特別包廂二角 正廳二角 頭等一角 夜戲 月樓七角 特別包廂六角 正廳四角 頭等二角 元旦起日加演 每日一點開幕 日戲點鐘時開幕 夜七半開幕

後台主任 張嘯天 幹事 林雍 部長 容

蕭天呆 韓達心 王夢花 胡君安 馮花就 張秀雙 傅宜秋 張聲冶 慎兒愁 譚紅志 陸遠嘯 王梧凌 張波鐸 張聲大公
陳小 駱夢 朱鶴知 方新映 沈游玄 俞冰樵 吳翁痴 丁僧楚 顧覺因 張顛石 高禪笑 陸蘭優 魏哉方 易朝雪 錢帆悟 方珠鏡 關若幻 朱兒海 王鳴亦 吳民

十七日 十七夜

鄭元和 前本麒麟豹

開設上海閘北寶海路西 昇平歌舞台 記豐 新疆路北公益里隔壁

日戲價目 月樓三角 特別官廳三角 包廂二角 正廳二角 普通一角 夜戲價目 月樓四角 特別包廂四角 包廂三角 正廳三角 普通二角

十七日戲 三四本黃金印 十七夜戲 重排特別好戲 本演起接演後部從頭 四本出世 （彌）（勒）（佛）

地址美界北四川路虬江路口

上海大戲院

價目 包廂一元 樓廳六角 正廳四角 二廳二角

最新愛情影片 五大本 大部科學偵探長片 第五六集 九十十一十二本 禮拜四演一部 晚准第一名劇 破鏡圓 秘密電光 全部十五集計三十本 最大之問題 六大本

西門外方板橋 共和影戲院 每逢星期二四及星期日換片

星期日日夜戲 第一二三四集 多寶箱 八本 星期一夜戲 趣劇三本 第三四集 多寶箱 四本

▲注意 準開演計十二日每星期逢一部戲片 全演完俠片 星期二起換 十四集 準共十五集 的青年接演 常照片換日

價目 特別包廂 普通包廂 月樓 正廳 每位大洋 每位大洋半元 每位一角二十 每位角二十 童幼減半

在美界海寧路 新愛倫影戲院 中市愛倫舊址

今夜戲目 白鼠佛 四大本 七八集 多寶箱 四大本 七八集 每夜自六時起演 禮拜一至禮拜三價目廿二 三角 禮拜一 四角 正月二十夜仍售角 演三四本 妖魔王第五六集 大本 特此預告 即接第六集

愛普廬影戲院

北四川路海寧路北首五十二號

（價目）樓下一元 樓上一元五角

祇演禮拜一二兩夜 美國雜誌 最新愛情名片 六大本 試驗心術 英國雜誌 滑稽笑話 此次祇演禮拜一二兩夜 請各界諸君提早參觀是幸

在美界四卡子橋州路轉角 中國影戲館 每逢禮拜一四更換新片

全禮拜戲目 禮拜一二三晚演 滑稽笑片 二本 第二三四集 武力大王 六本 禮拜四至禮拜晚演 最新笑林 一本 第十五集 神勇孝子 二本 全部禮拜六禮拜日加演日戲 破鏡重圓 五本

價目 日戲 樓上二角 樓下一角 夜戲 樓上二角 樓下一角 念文

本館特設最好風琴新片 君早臨是幸

上海最高等遊戲場

天韻樓 永安 花園

在浙江路二馬路口

鳳鳴社 女子新劇 鳳儀班 髦兒京戲 影戲班 電光影戲 普花社 男子新劇

王榮耀 特別變戲 朱榮陞 歐美魔術 劉文奎 京音大鼓 金鳴仙 京音大鼓 玉寶芬 巧飛鋼叉 李金才 文明宣卷 華子卿

禮拜團 笑話奇談 蔣婉貞 女子蘇灘 周芝生 改良申曲 朱素英 女子新曲 馬金生 改良本灘 馬媛媛

魯案失敗之大質問

（北京特約通信員雲 二月十日發）

▲顏惠慶答覆各團體代表之措詞…雙方巧妙之詞令
▲顏氏反問國民二端…國民仍歸咎於政府

魯案於華會解决後、北京之國民外交大會聯合會認爲失敗、推定代表十八人於今日（十日）上午十一時赴外交部面質顏惠慶氏、余友某君爲代表之一人、歸述與顏舌戰之情形、頗有記載之價值與興味、覺雙方均不失爲工於詞令者、

某代表先提出五項、（一）外交失敗之原因、（二）膠路贖回年限與用人之退讓、（三）梁氏與小幡談話之眞相、與魯案解决之關係、（四）魯案辦法是否果眞通過閣議、（五）二十一條何以不謀解决、

（第一項）顏氏首先承認國民所謂『失敗』二字爲有理由、即余（顏自稱）亦不敢謂爲勝利、則雖受國民之責備、固自無辭、惟華會代表不止中國一國、華會解决之案亦不止魯案一案、他國所解决之案、儘有比較中國之魯案爲勝利者、然其國民亦多謂爲失敗而致憤懣、故我國國民對於魯案之不滿、更屬當然、（記者按、顏氏此段措詞甚巧、換言之、即屬勝利、亦不能强國民認爲不失敗也）、惟當初認此會爲不易再得之機會、故抱定即就此解决之宗旨、今試問是否有無求解决之必要、則無人不以多延時日爲不利、三代表提議此案之時、美英代表即問中國是否决願解决、抑仍可作爲懸案、當答以妥善解决乃中國之所希望、美英乃各派委員積極調停、且經美國海軍正副部長對於日本之勸告與種種之困難、始有今日之結果、國際與外交上之空氣如此、我國豈能一意孤行、諸君所認爲失敗之原因、不外乎此、語至此、某代表問、此案經過數閱、如靳・如梁・及閣下中間外交方針有無變更、所以致此失敗者、誤國之罪爲靳乎・梁乎・抑閣下乎、顏答、余之外交總長、始終其事、當然負完全責任、

（第二項）某代表問贖路之舉、國民固希望立時備欵收回、即政府與三代表電文亦只云三個月之期限、而日本方面亦不過說到三年、何以結果竟至展爲五年、謂非賣國而何、又膠濟路贖欵期內、准用日人、原議華人爲正・日人爲副、何以結果竟致日人爲正、顏答、三個月期限及用華人爲正、皆我國一方所希望之條件、因日人在華會堅持用日人借日欵之議、經過英美向雙方勸告讓步、故結果如是、日人主張三年之說、華會中未有所聞、（編者按、某代表實問錯、庫劵期限、中國主二年爲期而三年後可一次償淸、日本主十五年爲期而五年後始可一次償淸、今之解决、乃依據日本提案也）

（第三項）顏氏謂余既聲明以外交總長負全責、且未嘗有他方面之影響而有所變更、則梁氏個人之談判如何、余無代答之必要、某代表謂梁以總理之地位、與外國公使發爲有外交影響之談話、閣下既爲負外交全責之人、即不能不過問、否則國民即不能不質問閣下、顏答、梁氏既未以此談話、對於鄙人有所傳述、而又幷不礙及外交方針、即無過問之理、某代表謂我儕只問國務總理、閣下現爲總理、如不能得梁氏談話之眞解、即應由閣下負解答之責、顏氏云、如必欲詢明、須諸君具一函來、余即根據之以轉詢梁氏、代表曰可、並要求轉向梁氏催促於七日內答覆、

（第四項）某代表問貴部對此案通電、有叠經閣議通過、究竟閣議幾次、其日期經過、請即詳確見告、因外間多傳閣議通過之不實而致疑於閣下也、顏答、閣議上此爲重大問題、幾於無一次不議、日期不能一一記憶、但閣議通過之言、如有不實、則同閣者應有起而質問之人、今既無之、即爲確經閣議之反證、諸君僅以外間傳言相質、余無答覆之必要、蓋此只有閣議內部之手續問題也、

（第五項）顏氏僅答以魯案費時已久、二十一條未獲同時解决、但三代表仍在進行中、絕非付之不論、

顏氏答覆既畢、乃謂『惠慶德薄能鮮、魯案未能圓滿解决、有負國民厚望、業巳呈請大總統罷免、以謝國人』、嗣更反向代表提出兩問、

（一）外交失敗、由於國內不統一、諸君何不努力於國民的統一之事業以爲外交之後盾？

（二）日本國民以數百萬金前往宣傳、中國國民何不照此進行、以中國國民熱心國是者之多、當籌巨欵以博宣傳上之勝利、何竟不聞有爲此種事實上之活動者？失敗之責、國民固當與政府分任之、

某代表答、以上兩節、同人亦甚抱歉、但政閥軍閥挾勢專橫、國民非有强硬對待此等政閥軍閥之能力、即不能剷除國民統一之障碍、故現在只有嚴重監督政府、至宣傳一節、因政府外交不公開、國民不悉內容、亦頗不易着手、顏乃將代表等各贈以熱心優秀之高帽一項、請以後决當公開、請隨時到部接洽、惟國民方面有誤會、還望諸君解釋、於是談話終止而散、

京外交界間大宴會

▲新銀團英國代表之演說……請將有對歐銀團之組織

英美協會之盛宴

十一日京訊云、昨日（十日）英美協會、在六國飯店舉行宴會、列席者共有百餘人、美使舒爾曼英使艾斯敦亦均與會、新銀團英國代表兼英國銀行公會會員及英國銀行經理艾狄司氏席間演說、略『謂鄙人今與諸君共首一堂、頗覺榮幸、鄙人此次到京、並非初次、前總稅務司赫德供職京師時、鄙人即來此間游歷、此時英美人較前增加之數奚啻倍蓰、兩國人士情形雖有變更、而親密之友誼迄今未曾少渝、鄙人聞之不勝歡欣鼓舞之至、大戰發生、歐洲頗受影響、然各國努力整頓、迄下巳呈復原之機、惟欲求進化、經濟上之互助、實爲不可少之事、關於此舉、英美務須援助無力之國、故對歐亦應有銀團之組織、按對華新銀團條例進行、方爲適當、此事業已着手辦理、一切手續、正在磋商之中、奧大利亞業已設立總銀行、歸歐洲列强管理、支行設於捷克斯拉夫、至中國時局而論、尤須與各國互相聯結、彼此援助、然後工商方有發展之可言也』云云、

外部宴請外交團

又訊云、梁士詒、未請假時、本預約前昨兩晚在外交部大樓宴外交團、政潮起後、梁赴津門、此項宴會、仍不能廢、前晚列席者爲英國・那威・比利時・法國・意大利等五公使及其夫人、與各使館參贊陸軍人員及其夫人、日本則以山縣氏之喪、全體辭謝未到、我國方面顏惠慶代作主人、梁士詒夫人仍爲女主人、又有兩位梁氏之女公子、一爲關太太、曾留學美國、交際甚爲嫻熟、一爲區太太、不大開言、又有黃大禮官、劉藏兩特命公使、昨晚所宴請者、爲美國・荷蘭・丹麥・西班牙・葡萄牙・德國等公使及其夫人、與隨員及夫人、中國方面仍由顏氏代作主人云、

外交消息擷要

英政府對藏案表示

久懸未決之藏案、現經駐英朱代辦兆莘與英政府直接交涉、據聞英外大臣對有藏案允酌量讓步之各項、（一）爲西藏外交完全自主、（二）英國得修藏印鐵路、（三）赦免西藏獨立主動諸人、不究其罪（四）西藏內政、完全自主、朱代辦以事情重大、電京請示、聞外交當軸以二四兩項、有損主權、决與拒絕、已電復朱代辦、令向英外部聲明、中國對於第三項赦免西藏獨立人犯一節、可以照准、惟西藏亦須將從前拘禁之、華員華商、一律釋放至藏印鐵路、應由中英合辦、須待將來再行磋商、不願於此時討論、至於第一項外交完全自主、應改爲外交由中國主持、但英藏間從前所訂條約、依然有效、暫不作廢、第四項西藏內政自主、應改爲西藏內政後以自治、但須受西藏大員之監督云、

胡使再請押借日欵

留日陸海軍學生旅學費及駐日武官經費等、久欠未發、前經公使胡維德向日本陸軍省及華僑商號分別挪借、暫資維持、胡使昨又有急電到京、以各商號追索甚急、而本年應發之陸海軍學費與武官經費、連同借欵利息、共需三十餘萬元、擬懇准予援照敎育部與正金借欵辦法、以民國十三年鹽餘爲擔保、向日本銀行抵借日金三十五萬元、以便歸還舊欠、開支一切云、

武昌發生中英交涉

政府昨接鄂省長劉承恩、以英商在武昌購買民地、抗納契稅一事、特電請政府速向英使交涉、原其電略云、『據財政廳呈報、近有英商在武昌地方購買民地、設民跑馬場、所有應納契稅等欵、抗不認繳、迭與駐漢英領交涉、而英領亦主張免稅、再四磋商、迄無結果、惟此案與土地主權有關究應如何辦理、伏乞核示等情、據此、查此案、既經該廳迭與英領交涉無效、自應懇請向駐京英使、切實交涉、以維主權』云云、聞政府接據來電、已批交外部迅向英使交涉矣、

蒙人之外蒙內向談

據某蒙人在京向友人談及、外蒙大局及近來內向情形云、當外蒙勾結俄人驅逐華軍之時、蒙人本甚贊成、迨俄黨入庫、蒙人尤不覺痛苦、因俄白軍所擾害搜括者、盡屬資本充裕之華商、至於蒙民、則未被何項勒索雖戰時大遭蹂躪、亦認爲理之當然、且希望蒙人治蒙、可得將來幸福、及至俄紅黨驅去白軍、蒙政府成立、俄紅軍駐防庫倫、種種設施、均反蒙人心理、需索無厭、蒙民亦窮於應付、故與蒙政府漸巳心離情叛、西兩盟固始終未見服從、而東兩盟亦巳醒悟、自知蒙人無自治常識、且諸事俄人把持、不能自主、徒多一番軍政費、蒙民殊難擔任、况華軍駐蒙時不過居住庫烏科唐、蒙氏不受騷擾、更無向蒙民需索、即華官干預蒙古內政、與俄人比較、懸殊霄壤現時大有歸服中國政府之趨旨、不過刻下既處俄人勢力之下、且無機會向政府接洽、不得不忍痛自安、决非甘於降服』云云、據上所述、則外蒙四盟、均抱趨向中央之旨、而總理現巳更換、非復勃多氏之一意孤行可比、刻下策達市蘇倫總理及哲佛、均與漢人感情甚好、若能乘此時機、向俄交涉、撤去駐蒙軍隊、蒙人上下無所顧忌、派人磋商歸服、當不致有何阻礙云、

中奧商約成立不確

中奧商約草案由駐奧公使黃榮良送至維納政府、該政府無異議時、即行簽字之消息、迭見前報、日前外間且有中奧商約七十二條業巳成立之說、茲詢諸外部、謂此說完全不確、因奧國以其國內政治經濟之狀况、全未能顧及與我國之關係、故至今未派遣領事、中奧商約更無從開始談判云、（十一日北京）

快信

南京

▲鎭江關監督兼交涉員賈士毅、由太平洋回國、昨來省謁兩長、陳報太會經過情形、▲齊王兩長今午在軍署公宴英國新舊領事、宮鎭守使・王警處長・蔡道尹・朱政務廳長・劉參謀長・徐秉鈞諮議均陪席、▲駐德公使函請電滙周綸等學費一案、兩長復謂、留歐美學費、現已發至十年十二月份爲止、其最近撥滙之一批、共英金一千五十磅、係交駐美使館代收轉給、本年上半年學費、亦巳切催財廳即撥、此後斷無延欠、至以華幣折合電滙一節、查外國留學費、應以留學國之幣爲準、係敎育部規定之通案、蘇省未便獨異云、▲吳縣公民潘翰華等代電稱、郭知事會基、將收入錢糧十二萬元、拖延不解、化名存儲蘇州華孚・豐大・惠商三銀行生息、現該三行因受投機事業之虧累、驟然倒閉、乞派員調查撤任、兩長批令財廳澈查、▲旗民生計處總辦趙會藩呈兩長、生計處原墾地畝、擬由墾丁具領承種繳租、請鑒核備案、▲高郵姚知事・丹徒張知事・迭次被控、聞有撤換消息、▲昨晚元宵、下關舉行龍燈會、各種燈彩異形熱鬧、▲自治籌備處不日成立、巳函聘仇繼恒（寧）・錢崇固（蘇）・屠文溝（常）・馬士杰（揚）・雲書（鎭）・袁希濤（太）・黃炎培（松）・黃以霖（徐）・王甸伯（淮）・武同舉（海）・孫儆（通）爲本處參議、其處長俟籌備處成立後、由各參議推任、（醒十二日）

杭州

▲浙江國民外交會、昨開代表會議、爲籌款贖路問題、因到者寥寥、不克開會、决俟下星期六續開會議、▲高審廳陳廳長、昨委胡獻廷、周毓鏞充杭地審廳推事、黃桂元充鄞地審廳推事、▲省垣各軍隊奉處督令、燈節期內不准請假出外、如敢違背、定惟該值日人員是問、▲省敎育會今日午前開評議會、到二十餘人、討論學制統系諸案、▲浙海關監督袁思永、業奉改代爲署、前日晉省、遍謁各當道致謝、昨在拱宸橋高家花園遍召名妓、大宴賓客、▲軍警衝突案內之警察陳其高、昨由杭地檢廳照防衛過當例起訴、昨巳選任律師張韜爲之辯護、▲昨夜爲元宵佳節、十時許西湖公衆運動場施放焰火、正在熱鬧之際、突聞槍聲數響、有年約三旬之少年中彈、倒地斃命、當由警署電告法院劉檢察長親蒞檢驗、身畔藏有上海各銀行紙幣二千七百二十三元、幷鎖匙十餘把、金表一只、北京東四牌樓陳蘭谿太太字條一紙、因時巳深夜、飭警看守、今日午刻復往細檢、彈穿九洞、死狀甚慘、當令攝影存案、一面懸賞緝究、並擬電京協查、▲沈省長昨有解决時局糾紛辦法、齊達國務院、並祝顏代揆早日眞除、（雁十二日）

大事概述

一週間國內外大事述評

（第十八次）（自二月六日至十二日所得消息） （展）

國內之部

（一）北方政局

▲奉直尙在調停

自內閣問題牽及奉直問題、人民咸惴惴以爲北方軍閥火迸之候又至、然而聲勢洶洶之奉保會議、又々傳有和平吉祥之空氣、奉系有親直之張景惠、直系有親奉之王承斌、各挾其一部分之勢力、調和於兩大之間、而張曹兩傀儡、又聘使往還、故示情誼之綦篤、一若只要雙方面子顧得下去、則一場風波、便可安然收帆也者、故日來京津間去梁留葉、由顏長代之說、盛傳一時、以爲去梁所以全直之面子、留葉所以全奉之面子、而由顏代閣、則使無所偏倚、以暫維顚危之政局、然此種傳說、尙祇樂觀方面之空氣、究之、調停是否有效、依然尙無把握、王承斌自奉回保、報告奉張態度而後、曹錕仍屬不得要領、十一日復派王赴奉、探取最後之意見、而直系方面、吳佩孚既未赴保、滯留洛陽、行且有另召會議之說、則直派中之天津系雖或可冀其不動、而山東一系能否始終不有作爲、亦未敢必、加以奉天會議甫畢、又盛傳發布宣言、謂决定採行聯省自治、其背此主義而蹂躪兩湖自治者、不惜痛加剷除云云、針鋒所指、意在言外、謂雙方竟由電報宣言之文字戰爭、進一步而爲實力的較量、亦未能必其無此事也、

奉直調停、既在若即若離之中、梁閣運命乃如歸來府燕、危幕營巢、態度亦殊未可謂爲安適、九日邀宴外賓、梁氏未曾返京、由外顏代作主人、且呈請續假十日、觀望風色、自負責任之顏惠慶、雖亦於九日之晚照例言辭、但一經東海之慰留、便當繼續代勞無疑也、

（二）鹽餘公債

▲居然通過閣議

政府度歲之資、既有一千四百萬鹽餘庫劵敷衍過去、咸料九千六百萬之鹽餘公債未必急急發行、詎知大謬不然、蓋一方梁閣上台、自稱理財能手、原不過欲淸理政府與己系銀行間之宿債、以輕負累、而一方貪圖重利、將致破產之各『官營業銀行』、亦得冀梁閣之有此一舉、故雙方勾結、以整理舊債爲名、於一月二十六日、簽訂發行九千六百萬鹽餘公債之合同、『打開臆戶說亮話』、梁氏下台不下臺猶在其次、而鹽餘公債之能否發行、則與梁閣運命之所繫也、故梁氏雖一方請假、而財長張弧依然竭力進行、二日提出閣議時、張弧原有兩種担保、（一）提出一千六百萬之債劵作軍餉、（二）每月由各銀行墊借政費一百萬、至四日閣議、張弧開出用途、與齊耀珊・高凌霨大起爭執、張主多還債、齊高主少還債、各執其詞『兩不相下』、張弧即負氣赴津、遞呈辭職、於是銀行界開會捧張、徐顏亦即派人挽留、張弧經一度之做作、知形勢轉佳、乃於七日回京、九日出席閣議、由顏氏預向齊高疏通、而鹽餘公債之條例始安然通過於閣議、張弧即發一通電以自辨飾、北京之銀行界亦先於八日之晚邀宴新聞記者、從事說明、新聞記者則多主張澈查舊債合同及收支細帳、以爲承認公債之條件、財部亦擬着手組織債債委員會、以從事於此、此千廻百折之鹽餘公債、梁閣可謂如願以償、然聞吳佩孚尙嚴電反對、致十日之夕政府自印局撤回條例、而未敢率爾登之公報、則夜長夢多、其或猶有變化歟、

（三）國是會議

▲各省公團紛紛派代表

國是會議之名目、張紹曾於主張廬山會議之通電中曾有之、然吾今所述、非指此也、全國商會聯合會及教育會聯合會於十年十月十二日開聯席會議於滬上、前後亘六日、所議决之案凡九、關於外交者四、關於內政者四、關於自身之組織者一、而尤以召集各省公團代表聯合 會議國是一案爲尤着人注目、『吾今所述之國是會議、即此各省公團代表之聯合會議也、此議案通過於十月十七日之商敎聯席會、主張由該席會議發起、通電各省議會、各省區商會・教育會・農會・及銀行公會・律師公會・報界聯合會七團體、徵求對於全國公團代表 會議解决國是 組織法一案之意見、於十二月二十日以前覆到上海總商會該聯席 會議駐滬辦事處、俟贊同者得半數以上再行通告、請推代表集滬、共商組織及進行方法、蓋該聯席會議以籌備之職責付託於駐滬辦事處也、

自此案議决後、工界方面即有反對之聲浪、以爲解决國是 而摒工界團體使不與聞、未能與『國民代表』之名義相符、且以工會與農會較、亦未見工會之實事求是有遜於農會、况各省之省議會黑暗腐敗、久爲國人所不齒、而該聯席會議反以因襲的見解承認其爲代表民意之公團、則是工會何反不能與聞國是之判斷、一時衆論紛紜、該聯席會議亦覺無詞以難、祇有以將來待到滬代表取决之語相搪塞而巳、

組織國是會議徵求意見之通電既發、按照原議、截至十二月二十日止、除各省商會與教育會外、函覆贊同者、省議會一、省農會五、律師公會三、銀行公會三、但就省區計、巳及十五、超過半數、該駐滬辦事處乃於二十三日通電、假定十一年二月內定期召集、徵求意見、嗣後又經各省公團覆電贊成、遂定本月二十八日在滬開國是會議、該辦事處亦開代表會從事籌備大致於各省公團之外、將加入華僑團體、而工會之是否可以與議、猶絕無表示、甚至有人主張由國民會議、產生國民代表會議、而由國民代表會議解决一切法律・政治問題、『鼎床架屋、不知所謂『國民』者何指、所謂『國民代表』者何指、豈各省公團之代表祇能目爲『國民』而必由此輩國民另舉所謂『代表』者乎、揆其用心、無非欲憑藉『代表之代表』之地位以縱操未來之國是會議耳、無聊政客、其心術之工一至於此、能不令人欽服、

又據該事務所詳細調查、贊成國是會議之省區、現巳有江蘇・浙江・湖南・湖北・直隸・江西・廣東・奉天・山西・吉林・山東・河南・甘肅・安徽・四川・貴州・福建・黑龍江・京兆・綏遠・察哈爾等二十一省區、華僑方面、則有長崎・小呂宋・巴維亞・三寶壠・萬里洞・暹京・上膨坑・菲律賓・士甲巫・眉埠等十埠、至巳經推定代表者、共有七省區、十三團體其不在規定之內而巳推定代表者尙有二團體、並聞該辦事處 以日來報到團體、多有與前次議决組織法案違背、故對於組織方面、頗有討論、將先組織資格審查會、以審查加入團體之是否正當、至該會之如何組織、將决之於本月二十八日之籌備會議、則是原定二十八日開會者、恐未能如願、而該會深閉固拒之態度、將來或益遭工 界之反對、亦未可知也、

（四）海員罷工

▲調停依然無效

香港中華海員、因生活困難、而希圖要求加薪者、由來巳久、加以歐美人之爲上級海員者早巳增加工資、故中華海員於上月初旬提出加薪要求、月薪三十元以上者加三成、三十元以下者加四成、不能得船東之承認、遂於一月十三日午後五時實行罷工、罷工後、各海員紛紛搭廣九火車赴廣州、彼處有各工團之招待、故船舶之赴港者、海員槩不陸續上岸、加入罷工、船東方面要求海員先於十六開工、再商加薪數目、而海員不之允、曠日持久、風潮乃愈擴大、至十六日左右、停泊海面之輪船巳有一百十餘艘、罷工海員達七千餘人矣、

一月十七日、各船東允許加薪、由香港華民政務司出示、其條件如下、華人內河船加二成半、其餘中國大輪船不過一千噸者加二成半、省港澳輪船公司加一成半、其英人公司內河船亦加一成半、照省澳港輪船公司工金爲率、沿岸出口船加一成二、來往渣華船每百加七元半、來往太平洋船每百加七元半、來往歐洲船每百加七元半、來往新金山船加一成、』海員認上述條件爲不滿意、函覆如下、『（一）華人內河船與中國大輪船不過一千噸者、加三成二五、（二）省港澳輪船公司加二成半、（三）沿岸出海船加二成半、（四）來往渣華船、（五）來往太平洋船（六）來往歐洲船、以上每百加一七・五（七）來往新金山船、每百加二十、』雙方條件、巳相去不遠、乃十八日船東會議、竟决定不再與工人磋商、日前應允增薪條欵、亦一律取消、但工人允願復職者、則仍舊聘用、其薪金照舊數支給、待開工後、工人如有以加薪爲請者、至時乃酌量加給、華民政司即據以布告、海員方面亦於十九日開會、表决四事、（一）前派出之臨時代表一槪取消之、（二）前次讓步之條件一律取消之、提出恢復原定三十以上加三成、三十以下加四成之薪金、（三）未達到加三加四之目的及簽約妥當後、誓不回船復職、（四）連從前派出各輪船厨子工人五名一律撤回、由是、雙方交涉遂告破裂、

海員之罷工者、既紛紛赴粵、於是港政府派代表於十九・二十兩日、與陳省長爲兩度之談判、懇其調停、均以先復工作爲條件、海員則以先决加薪爲請、調停自屬無效、至二十四日、香港華民政務司又赴省與陳氏磋商辦法、海員工會乃提出調停辦法四欵、而以（一）先定暫加工資及（二）組織調停會爲最要之條件、其所謂暫加工資者、即照原工値十五元以下者加四成、二十五元以下者加三成、二十五圓以上者加二成是也、乃港官則始終强迫海員先行開工、謂否則將另用他國人云々、其風潮之不能解决、固責有所歸矣、

延至三十一日、而海員罷工、不特無解决消息、且牽動海陸理貨員工會（即打厘）・同德勞動總工會（即貨倉及南北行苦力）・集賢工會（即開船卸貨苦力）等、亦一律罷工、本月三十一日下午、煤炭苦力又將實行罷工、港政乃於一日晚竟用中西差弁封禁海員工會、二日以後、又將勒令各行船館繳銷牌照、五日、各行船館之海員舉出代表八人赴省調停、七日、省城之海員舉出全權代表四人赴港解决、並訂要求條件九條、（一）恢復中華海員工業聯合總會原狀、及現被封各工團與被拘禁之辦事人、（二）要求二十五元以上工金加二成、二十五元下至十五元加三成、十五元以下加四成、（三）各輪船所有罷工工人、一槪復回原職、（四）所有現在停泊香港及來往各口岸一律照加、（五）凡船東雇工人須直接由本會支配、以免工頭尅扣工金、（六）凡簽立雇船工人合同、務要本總會派員作憑、方爲有效、（七）所有派員及辦事人在港、不得平定入罪、遞解出境、（八）由一九二二年一月一日起加薪、不得藉罷工工人停工間題而扣工金、（九）凡各海員復職後、要平等對待、不得苛虐、然港官僅許工會改組而不允恢復原狀、雖東華醫院於八日開會、請海員派代表到港磋議、恐去解决尙遠也、

國外之部

（一）華會閉幕

華府會議之議案、實際上在上週早巳議畢、此週間僅結束閉幕而巳、 四日旁晚乃簽字於魯約、代表日本者爲加藤・幣原・埴原、代表中國者爲施肇基・顧維鈞・王寵惠、而英貝爾福、及美休士皆在場作證、二十一條案、則日代表幣原於二日遠東委員會聲明三點、（一）日本將南滿東部及內蒙古地方之借欵及鐵道敷設獨占權、及以各項賦稅爲擔保之借欵權、讓與新銀行團、但其範圍、則不含變更或取消巳締結之條項（二）日本對於中國之政治・財政・軍隊・警察等顧問之延聘、無主張優先權之意思（三）日本拋棄二十一條第五項交涉權之保留、當時中代表王寵惠即聲明不能承諾、容翌日答覆、四日開遠東會時、休士卽宣讀中國代表團宣言、其要點略謂二十一條之提出與訂約、出於日本之强迫、與他種條約不同故不能僅以撤回第五項爲了事、以下列之理由要求廢除一九一五年五月二十五日之中日條約及換文、（一）日本向中國要求各項權利、並無報償、此項條約、完全爲一方面之利益、（二）有礙中國與其他各國所訂之條約、（三）與大會所採關於中國之各項原則不符、（四）此項條約常爲中日鬩鬩之原、若不廢除、將來必有傷兩國睦誼、阻碍大會目的之實現云云、此宣言經一致通過載入紀錄、而二十一條案亦告結束矣、此外、中東鐵路問題亦由華會通過、議决案如下、『茲議决爲在中東鐵路有利益各方面保全該路、需要以較良之保護給予該路及從事於管理該路之諸人並應愼選辦事人員、俾保服務之能率、並節省經費、以免財產浪費、又議决

接一週間大事概評

此問題應即由相當之外交方面予以處置。」又下列保留案經中國以外之列強提出通過『除中國外，列強協允關於中東鐵路之決議案，但保留以後必須課中國對於中東鐵路之外人股東債票執持者及債權者是否履行義務責任之權，此項義務列強認爲從造路合同而發生，又中國在此合同下之行動，及中國政府對於鐵路所有及管理施行權力而發生之一種信託性質之義務，皆須課責』而中東路之共管乃又引起一般人士之疑慮矣，

遠東問題既都解決，而海軍公約又已於一日通過大會，於是華會便只遺一簽約之手續與閉幕之儀式矣，而六日乃爲華會舉行最後告別式之期，所簽訂之約，爲五國海軍公約·五國潛艇與毒氣約，六國處分海電約·日美雅泊條約·九國公訂之中國關稅約·九國關於中國他問題之條約·如門戶開放·取銷客郵·撤退外兵·取締無線電臺·統一鐵路管理·發表對華密約及忠告·中國裁兵等七案，均包含在內，以上各約之內容，大事概述中早已詳述，茲姑不贅，各約簽字既畢，哈定總統致其善頌善禱之閉會詞，牧師誦祈禱祝文，而華會遂閉幕，

華會既閉，哈定乃於十一日以華會議定之約文七件提交參院，而參院之是否能安然批准，則爲今後之問題矣，

（二）日諾瓦會議

三月間開幕之日諾瓦會議，爲解決歐洲經濟問題之樞紐，所邀請之三十五國，除美國外，均允與會，先就俄國言之，協約對俄，本取封鎖主義，今則英國漸悟此計之非得，故毅然主張日諾瓦會議應請俄國與會，聞勞農民國已舉定全權代表十五人，以列寧爲總代表，此外有齊吉林氏·克拉新氏·里維諾夫氏·約菲氏諸人，並以乾森氏代表遠東民國，並預備提出以下各問題，（一）償付債務及外人在俄損失之賠款問題，（二）恢復被台尼金·孟尼其·及蘭格爾獲得之俄艦隊，（三）東西比利亞問題，（四）俄國經濟之恢復，（五）俄國與外國領事之交換，（六）通商問題，其次更就法國言之，蓋法國對於俄國之參加固甚疑忌也，據法報所傳，法政府對於接受日諾瓦會議之請柬，有必不可少之條件三，（一）即爲絕對遵守凡爾賽條約，（二）德必須交付賠欵，所可磋商者，祇有付欵之辦法，（三）蘇維亞俄羅斯，必須承認以前俄政府所欠之外債，不但允許還債，並須實行歸還，其所最注重者，即不變更凡爾賽條約是，然英國所以主張召集日諾瓦會議而又以恢復歐洲經濟爲號召者，無非希冀展緩德國賠欵之期限或減輕德國賠欵之條件，使德國經濟力逐漸恢復，爲英國工商業闢一新尾閭，果爾則凡爾賽條約中之經濟條款勢必有所動搖更變，而法國則又明知夫此，故先提出此條以難英，英法之間尚不能磋商妥協，則將來日諾瓦會議之是否能收圓滿之效果，似可窺見一斑矣，

鄂高師風潮益擴大

▲學生宣布談錫恩罪狀……派代表赴京……竭力設法驅談……談已決意辭職……校中無形停頓

九日漢口訊云，武昌高師，此次驀然開除學生十三人，且以軍警壓迫，跡近摧殘教育，破壞學校，中外觀瞻所繫，究誰爲任咎之人，在談錫恩校長，則口口聲聲，奉督軍省長嚴諭，推卸得乾乾淨淨，一若不知高師爲國立學校也者，在官廳方面，則謂係出於談氏之請求，日來高師學生所發泣告國人書，洋洋數千言，指摘談氏殆無完膚，談氏自開除學生後，亦知無理，惶恐至極，每因事到校時，必請武裝警察十餘名尾隨保衛，前日各班服務生請求談氏，收回成命，談云，『這係軍省兩長的命令，我不敢違，收回成命，萬難辦到，』服務生答曰，『軍省兩長不能命令我們國立學校，如不收回成命，恐有絕大之反動，一發就不可收拾，』談氏聞言，愁眉雙鎖，立即召集教職員開緊急會議，會議時，只聽林卓然方博泉，（均係談氏心腹）二人，大發議論，其餘教職員如張靜澄，艾一情·李蔚濃·黃季國·王宇吾等，均憤憤不平，極力反對，談氏亦置若罔聞，且聞談氏決意開除學生之前，曾與林卓然方博泉秘密籌商，其餘教職員概未預聞，事後驟然知之，不勝憤慨，現決計辭職，並擬發宣言書，表明心跡，現在高師學生，已無形停課，其關於驅談之計畫，甚爲秘密，無由詳知，大約有四種方法，（一）選舉代表赴京，請求教部火速免去談氏校長之職，（二）印刷宣言書，宣佈談氏罪狀，（三）函告各團體名流各學校，藉求一致聲討，共雪奇恥，並電教部暨各省長官，『不承認十三人爲被開除之學生，（四）請求教部速派專員來校清查帳目，其赴京之代表，已舉定李俊蘇家祥劉基泉張學運四人，不達目的不止，否則自行解散，決不願受此野蠻校長之鞭策，談錫恩自知學生必不肯與干休，有即辭職以自全其體面之說，事爲一般向有高師校長夢者所聞，已在秘密進行，蓋鄂中各學校校長，向有一等缺二等缺三等缺之稱，第一師範即第一等缺，各實業學校即第二等校長缺，普通中學則爲第三等校長缺，若高師則係彼輩向所視爲特等缺者，豈有不思染指之理，故日來外間盛傳有張某屈某等，正積極謀奪高師校長之說，惟是高師學生奮鬥精神，向稱強富，彼輩即運動成熟，未必能履行其職務，因高師學生已宣言繼任校長，非對於新教育有學識經驗如張子高余日章陶知行蔣夢麟任鴻雋等，則無論政府用如何高壓，當誓死不與承認也，然則一般有高師校長夢者，與其徒勞無功，何如其已耶，

京聞紀要

教育獨立運動會

全國教育獨立運動會，自發起以來，大得社會之同情，公私立各校均先後加入，列名發起，茲該會又發出通告，定於十二日午後一時在廠甸高等師範學校開成立大會，其通啓如下，敬啓者，同人鑒於近年以來，政變頻仍，教育勢成破產，若不急謀獨立，則神聖之教育事業，必將宣告死刑，前此教職員罷課，即以此爲唯一之目標，但怵於罷課之犧牲，不得不中途退止，蓋居此麻木不仁政府之下，若不全國一致團結，作繼續不斷之奮鬥，殊難奏教育獨立之偉功，故特發起本會，茲訂本月十二日午後一時，在高等師範開成立大會，素仰台端熱心教育，務希屆時惠臨爲荷云云，

新社會報社被封

據訪員報告，新社會報突於前晚十一時，有外右二區帶同巡警數十人，前往搜查該報六七八九日各項新聞底稿，並將發行人龔順經理張日新帶往警廳看管，一面在該館門首貼上布告一紙，令即停止出版，查布告略謂，七八九等日該報登載時局消息，其中頗多煽惑論調，應即停止出版云云，但據某方面消息，該報素來反對財長張弧甚力，一意護周，張氏銜之刺骨，更加該報九日新聞載有鹽餘公債一事，謂有精密之調查，將於十日登載，亦張所深忌者，遂借題從中慫恿，藉遂其非，果爾，則張氏亦可大樹聲威於新聞界矣，

京師總商會年會

十日下午四時，京師總商會召集各商行在本會開會，改選會董會長，到者一百八十五人，該會定章，會長由會董產出，故先選舉會董，規定各行被選人額，電報總局一名，電話總局一名，各銀行三十一名，各公司十一名，各工廠四名，京鹽公櫃一名，証券交易所一名，平市官錢局一名，各匯兌莊二名，各金銀號八名，各錢業六名，各紙莊一名，各爐房八名，當行九名，米莊行二名，米麵行八名，陸陳行三名，糧麥雜貨行棧四名，酒行二名，油行芝蔴行三名，油酒醋醬行八名，乾菓雜貨行四名，乾鮮果行二名，飯莊行五名，南北菜行八名，豬行二名，豬肉食品行一名，綢緞洋貨行八名，布行七名，棉花行二名，細毛皮貨行六名，老羊皮貨行四名，估衣行四名，靴鞋行七名，首飾行八名，鐘表行六名，古玩行二名，玉器行六名，外館八名，茶行二名，烟行三名，煤行五名，煤油洋廣貨行六名，藥行六名，香燭熟藥行四名，西藥行九名，顏料行二名，染坊三名，紡織染行三名，灰行四名，采育鎮二名，東壩鎮二名，電業行三名，毯行五名，五時開始投票，由監票員當衆開讀，惟票數太多，一時不易畢事，聞安迪生·孫學仕·常耀奎·周作民·袁鑑·闞澤之·李慶棠·高金劍·鄧子安·郎錫光·李堪·孫洽·于友賢等均佔多數云，（十一日北京）

洛吳對奉粵之態度

▲洛陽之七省會議……對奉決不主戰……加嚴鄂邊防務……截留關稅鹽稅

國聞通信社漢口八日通信云，吳佩孚北上以後，迄今確已三月，返漢一再延期，前與蕭耀南約於月之中旬來鄂者，茲又以梁閣問題不能解決作罷，聞吳於保定會議之後，即旋洛陽，召開七省會議，即蘇鄂贛陝直魯豫等七省，均有代表在洛，據傳會議之第一問題，即無論如何對奉決不主戰，並有十三日開議之說，至吳之主張突然和平，是否順從曹錕之意志，尚待研究，但證以外訊，似完全爲北伐聲浪所轉移，據聞第四十九旅旅長王廣貴，七日自岳來省報告，『李烈鈞所部先鋒隊，約有一師，已抵衡州附近，孫文所部，亦有已到永州者，劉正與趙恒惕聯絡，謀驅駐岳直軍，張福來前日特往黃沙街巡視汨羅防務加嚴布置』云云，王除詳報軍情外，並請急撥軍費五十萬，以作防禦之准備，蕭氏據報，一面電令第二旅長寇英傑，將湘鄂接壤防務，特別加嚴，一面轉電吳氏，請示辦法，夫吳之湖北地盤，擾得雖已半年，然川既伺於西，粵復謀於南，形勢究未穩固，倘此時再欲與奉爲敵，則直隸大本營，將不免亦受影響，故其以和平方法對奉，換言之，即不以武力倒梁，終亦無非爲地盤着想，並非有愛於奉，但另一說吳因梁氏得張兩電，預料必再續假，總理一職，或竟由顏氏長代，而梁終居總理之名，心實不甘，前（六日）夜電令駐鄂魯軍第一混成旅長張克瑤，直軍第十三混成旅長董政國，準備北返，似仍爲驅梁作勢，觀其前此致省長公署一函，益見吳氏決不容梁在閣也，函云，『逕啓者，聯銜通電已出，中央如不罷梁，則各省即與脫離關係，懸飭湖北各海關監督，向各國公使及各洋員聲明，所有洋關稅務及鹽稅收入各欵，全數截留，並希查明每收入總數若干，每年應攤賠欵若干，開具切實數目，呈報前來，以憑直接交撥各洋員照收』云云，惟記者以爲此不過吳氏欲借此機會，截留鹽稅兩宗收入，戰是一事，截留是一事，即不戰欵亦無不截留也，

西南代表抵湘之歡迎會

▲湘軍官江雋之語妙天下

五日長沙函云，趙總司令因西南代表呂超（孫中山代表）·方聲濤（兩廣代表）·葛光廷（陳炯明代表）·凌某（許崇智代表）·等先後蒞湘，勸湘省加入北伐，自己未便宣布態度，乃於五日下午三時，召集各機關領袖，各團體代表，在總司令部開會歡迎，首由趙氏說明各代表之略歷，及湘人急宜歡迎之理由畢，呂超即繼起演說云，湘省在西南團體中，最有毅力，惟近今或有造謠者播弄是非，謂湘省別有傾向，此誠不值一笑，孫大總統深知湘人決無此種心理，對湘毫無疑惑，其有以仇湘之說進者，皆置之不理，惟湘省加入北伐，關於餉械兩項，應如何補助之處，尚望湘人表示意見，超將轉呈總統，無事不可商量，但求西南團結一致，推翻北方軍閥，即中國人民之幸福也，凌某云，湘民感受痛苦由於國內不統一，不統一之原因，則爲北方違法，故北方實湘人之大仇，以前湘人因南北戰事，犧牲不少，尚無代價，今必忍痛一時，完成此志，所幸北方局勢，愈趨混亂，確予吾人以進取之機會，吳佩孚受制於奉皖川陝，疲於奔命，必不能兼顧武漢，故此次出兵，奏效必速，試思陸榮廷以絕大兵力，盤據兩廣，尚爲粵軍所推倒，則吳佩孚不足當我等之一擊，蓋可斷言，孫大總統主張北伐，係抱定救國主義，並非別有所圖，湘人對於時局，素富勇猛精神，且受北人之蹂躪，尤宜乘機報復，江雋（前湘省軍官）云，湘人富於冒險之精神，南北之戰，無役不從，因是受創甚鉅，今若再唱北伐，請容納我之意見，我之意見非他，即軫念湘民疾苦是也，大抵身居高位者，每喜以兵力加人，勝則加官進爵，不勝亦可棄甲而逃，匿跡洋場，故此次之戰，希望運來多數飛機，勝固欣然，敗則將大官小百姓，一同跳上飛機，無使小百姓留着受罪，如以此舉爲滑稽不近情理，則請居高位者將家眷送來湘城，戰敗不許遁逃，使高位者之家眷，與小百姓之家眷一同受罪，再不然，則請孫大總統，指定一特別區域，將湘人一齊驅入，至正面各路，則騰出作爲戰場，一任南北殺得落花流水，小百姓一概不管，余爲武人，不善辭令，倘祈見原，荊嗣佑（前湘省榷運局長）云，北伐主義，湘人非不贊成，第湘人受創過鉅，痛定思痛，實有談虎色變之勢，希望各位代表，將湘人疾苦，轉呈孫大總統，即不拋棄北伐主義，亦可另取他途，不必經過湘省，胡瑛（礦局協理）云，此說甚是，望北伐軍改由江西四川出發，方聲濤云，我可極力轉達，看能達到湘人目的與否，是時呂葛凌等，均默而不言，趙總司令遂亂以他詞，歡飲而散，聞湘團體將再通電南北，痛訴苦況，請將湘省劃出戰區以外云，

皖省兩廳長不滿人意

九日安慶通信云，警務處長兼省會警察廳長王善荃，原任閩海道尹，許世英省長下車之初，電京調皖，乃王氏接任伊始，即遭警界多數人之攻擊，嗣經央人關說，允以前任處長程炎動所委人員，概不更動爲交換條件，反對方面，以爲既已達到保持飯碗目的，亦不妨取消拒王原意，因是王氏得以平穩就職，及至接任後數月，對於處理一切用人行政，尚能謹守成約，一仍舊慣，惟廳處每月開支，均有預算規定，前程炎勳見好警界，委任閒員數十人，致開支超過預算額，王任事數月，漸明瞭此中情形，遂以減政爲名，擬於日內將廳處兩機關程前處長臨交卸時，加添顧問諮議秘書調查稽查等數十冗員，大加裁汰，至各縣警佐，暨省城各區署，聞亦將有一番之調動也，

至教育廳長楊乃康，明令發表時，皖人士即嚴電拒絕，幾經多方疏解，始可勉強登台，乃視事以來，措置多拂人意，前於省立圖書館，無故撤換館長王鳴瑞，改委前國會議員何雯，會爲教育界羣起反對，何因之不能接事，楊氏受此打擊，猶未知悟，現復改委江莘繼任，另刊圖記，王館長仍未交卸，此外於通俗教育報，亦改委孫希文，而前經理史維孝，以手續一時難清，延宕交卸，楊多方求全，終歸無效，現亦刊刻圖記，交新委人員，洵別開生面之怪現象矣，（詹詹）

陝省馮劉間之戰機

▲馮玉祥安排包圍鎮嵩軍……劉鎮華步步準備作戰

六日陝西訊云，陝西政局，自第七師在漢中得勢後，陳樹藩退處川邊，依人籬下，川中將領即大倡援陝，但據督署消息，吳師長新田自漢中來電，大意係報告前敵詳情，謂川中將領，如田頌堯鄧錫侯等，均派來非正式代表，聲稱援陝係抵抗對方作用，如直軍不越界一步，川軍自不援助失勢之陳樹藩，馮督得此報告，親擬電文一道，訓令吳師，暫勿向川境追擊，各守省界，俾免因前方擾攘，牽動後面計畫，蓋外患已除，馮玉祥已擬就掃除臥榻之步驟矣，前派騎兵第二十團團長赴白水，接洽高峻，又派代表和曹世英磋商，擬將靖國軍三五七路共編一師，條件尚未議妥，但大體已定，暫編第一師，允撥一部塡防佛坪，留陝，鎮安，山陽諸縣，以便將駐盩厔，鄠縣，柞水，商縣，藍田諸縣之鎮嵩軍包圍，牽行監督，以待時機，新年開始，馮玉祥乘官場拜年宴會之機，集合直系高級軍人及政客，密議數次，議決一方令武人要餉，財政廳長藉此與劉鎮華爲難，又唆使教育廳長沙明遠假刷新教育之名，出示布告人民，禁止慶賀陰曆年節，又令沙於麴丸案喧傳正盛時，出示闢謠，種種越俎代謀的事件，層出不已，故予劉鎮華以難堪，劉始尚不覺，自此二張布告公布後，劉始悟及馮氏之意，又察出馮氏之手腕，非常猛辣，知翻臉即在目前，遂函電鎮嵩軍各駐地之長官，修補槍械，掘挖戰壕，補築城池，勤加訓練，日昨又派出兩級代表多名，一赴防地檢閱軍隊，一赴奉天乞靈，省城方面，鎮嵩軍之要人，亦於省長公署之會議庭聚議幾次，內容秘密，探不出究議何事，但省城近日謠言大作，並有麴丸案即係政潮之關鍵，吾輩小民，恐不久又要遭殃也，

各地通信

常州

佛學研究會之籌備

邑人何汝霖鮑宗霖張應會諸君，發起組織佛學研究會，於日昨邀集同志，在冠英學校開籌備會，到會者有趙克誠王祖述吳樵長顧橋若等二十餘人，下午三時開會，首由何汝霖君述發起組織是會緣由，次研究會章，議決定名爲武進佛學研究會，每月開常會一次，於第一星期下午二時舉行，大會每年一次，地點日期於常會時決定之，收捐于每年九月結束一次，所會，暫借雙桂坊崇法寺，公推何汝霖君，偕同屠友梅呂堯臣二君，前往接洽，研究會章後，公推何汝霖主持一切，吳樵長君擔任文牘員，至散會已五時許矣，

杭州

電話局召集董事會

二月十二日下午一時，電話局結帳之後，照例請監察員查帳，去年股東會選舉監察員，得票最多數，爲郭次汾許順康兩君，已於昨日到局，將各帳查核無訛，遂定於本月十六日下午一時，在公司開董事會，報告上年營業情形，及定期開股東會議，已發出通告矣，（十一日）

開駛淺水滑艇先聲

鏡江商輪公司，因推廣浙東上遊航路，添開淺水滑艇，所定航路，杭州江干爲起點，東南線達金衢之義烏，西南線達衢屬之常山，正西線達皖境屯溪，自呈准省吏後，前日派職員陳某李泥，向英商元利洋行定購此項滑艇，先試辦四艘，每艘價銀二千四百元，訂期三個月蔵事，昨據返省報告，每小時平均速率可行四十五啓羅邁當，至遲端陽節即可下水，（咸十二日）

蘇州

坍橋壓斃兩命

黃埭鄉小方橋農民張茶生之弟張水根，憑媒聘金兆祥之女爲妻，擇於本月十一日迎娶過門，是日乾宅以彩輿並船迎接新娘，詎舟抵嚴家橋，忽橋面石驟然坍下，致將船身全部壓爲兩截，伴娘羅夏氏孫孫氏二人適當其衝，腦漿迸裂致命，撐船某甲躲避急速，僅傷腿部，或不致有性命之虞，新娘彩輿，幸停中艙，未罹於禍，事後由轎頂上救出，該處圖董潘泳我地保潘阿水，聞信到場，倩人將壓斃之女屍兩口撈起，一面報告警區，將新娘之兄張蓉生及屍親羅阿土孫阿世等，備文送縣，昨經費承審員訊據戶親聲稱，死者可憐，請求免驗，於是諭令該董保等各具證明免驗切結了案，（吳十一日）

嘉興

縣會選舉之籌備

嘉興辦理縣議會選舉一事，前總監督召集各區辦選人員及二十二區監督到署開會，議決呈請省長，展緩選期半月，定三月十五日舉行，茲悉縣署現已奉到省長覆令，以縣選規定三月一日，各縣一律，未便變更，因是此間現正趕辦籌備事宜，關於選舉上文件用具，今日由縣發交各區，各區選舉地點，亦已分別指定，城區本定在城隍廟，因該處過於偏僻，改在縣署大堂舉行，現距選期祇有半月，希望當選者，已開始活動云，（嘉十二日）

清江浦

銷售紙烟之騙局

舊歷年底，有湖南人劉某，自稱爲上海某紙烟公司（或云『大華』）出水，有烟數箱帶來清江，一如願爲分銷，可與彼訂約，繳納押金，一時受騙者多人，統算騙去千元以上，閱數日交貨期屆，劉則鴻飛冥冥，當由被害者致電高郵寶應等縣，沿途查緝扣留，旋爲高郵警局截獲，詎劉與省中某處長有舊，去電乞援，果有來電令即釋放，高郵警局以事關詐欺取財，干犯刑事，已經被害者告訴，未便輕予釋放，遂將解送清江，以憑歸案訊追，嗣由湖南會館執事某，出而調停，願將被詐各戶欵項，查明照數歸還，各戶已允從緩訴追矣，（復九日）

京漢鐵路各大站行車時刻表

北京前門至漢口大智門

站名	時刻
北京前門	下一〇・(開) 下一一・ 上一一・五〇 下二・四五 上一一・二〇
長辛店	下一〇・三四(到) 下一一・四四 上一二・三五 下三・三一 上一二・二一 下一〇・四四(開) 下一一・五九 上一二・五〇 下三・四一 上一・
保定府	上一・二三(到) 上三・ 下四・四一 下七・三五 上一一・三七(開) 上三・一五 下五・〇一
正定府	上四・一四(到) 上六・一九 下八・三二 上四・二四(開) 上六・三四 下八・四七
石家莊	上五・(到) 上七・一二 下九・二九 上五・一五(開) 上七・三二 下九・四九
順德府	上七・五二(到) 上一一・〇五 上一二・四二 上八・二二(開) 上一一・三五 上一・一二
彰德府	上一一・〇五(到) 上三・二五 上四・一〇 上一一・二〇(開) 下三・四〇 上四・二五
衛輝府	不停(開) 下六・一四 上六・二八
鄭州	下四・二〇(到) 下九・三九 上一〇・一三 下四・四〇(開) 下九・五九 上一〇・三二
許州	下六・四四(到) 上一二・一二 下一・一六 下六・五九(開) 上一二・二七 下一・三六
郾城縣	下八・一五(到) 上一・五〇 下三・〇五 下八・四五 上二・二〇(開) 下三・三〇
駐馬店	下一〇・四〇(到) 上四・二三 下五・五三 下一一・(開) 上四・三八 下六・一三
信陽州	上一・三八(到) 上七・二二 下九・三一 上一・五八(開) 上七・四二 下九・五一
漢口江岸	上八・五二(開) 下三・三〇 上五・三五 下一・四五 下五・三〇
漢口大智門	上九・(到) 下三・四〇 上五・四五 下二・ 下五・五〇

漢口大智門至北京前門

站名	時刻
漢口大智門	下一〇・(到) 下一一・ 上一一・ 上八・ 下二・四〇
漢口江岸	下一二・二四 下一一・一四 上一一・一四 上八・一五 下三・二一
信陽州	上五・三七(到) 上六・五五 下七・二七 上五・五七(開) 上七・二二 下七・二七
駐馬店	上八・三六(到) 上一〇・二九 下一〇・二三 上八・五一(開) 上一〇・四四 下一〇・四三
郾城縣	上一〇・四五(到) 下一・ 上一二・四六 上一一・一〇(開) 下一・二五 上一・一六
許州	下一二・二六(到) 下三・〇六 上二・五六 下一二・四一(開) 下三・二六 上三・二一
鄭州	下二・四六(到) 下六・二五 上五・三九 下三・〇六(開) 下六・四〇 上六・〇九
衛輝府	不停(開) 下一〇・一九 上九・五〇
彰德府	下八・〇二(到) 上一二・一五 下一二・三三 下八・一七(開) 上一二・三〇 下一二・五三
順德府	下一〇・五三(到) 上三・四九 下五・二〇 下一一・二一(開) 上四・一四 下五・五五
石家莊	上二・〇一(到) 上七・〇七 下九・三五 上二・二一(開) 上七・二五 下九・五五
正定府	上二・五九(到) 上八・〇七 下一〇・三五 上三・一四(開) 上八・一七 下一〇・五〇
保定府	上五・五三(到) 上一一・四一 上二・一二 上六・〇八(開) 上一一・五六 上二・二七 上八・二〇
長辛店	上八・四六(到) 下三・四〇 上五・三五 上二・二五 上七・二九 下八・五六(開) 上三・五〇 下五・四五 上一二・三六 上七・五〇
北京前門	上九・三〇(到) 下四・三八 上六・三〇 上一・二五 下九・〇五

專治眼部七十二症奇方

珍珠八寶光明眼藥

人之疾眼肝火上升眼赤難開日怕羞明眼痛昏花翳肉板睛火眼暴發瞳人生翳紅白星珠白眼爛皮痛癢難忍以及小兒痘後目疾等症每日揉之神效無匹無論遠年患眼亦能瞽目重明又秘製瞽目還明丸功效同上雙方並用見效甚速兩方價目皆每瓶一元每料六瓶五元外埠函購郵局回件

上海三馬路大舞臺對面香港鍊雲藥房啟

專治眼部七十二症奇方

珍珠八寶光明眼藥

人患眼疾者皆因肝火上升然後眼赤難開怕日羞明眼痛昏花翳肉板睛火眼爆發瞳人生翳紅白星珠白眼爛皮痛癢難忍以及小兒痘後目疾等症每日搽之神效無匹無論遠年患眼亦能瞽目重明又秘製瞽目還明丸如患赤眼後目光不足可服此丸光丸大振最好雙方並用見效尤速雙方價目每瓶洋一元每料六瓶洋五元外埠函購郵寄袋速上海三馬路大舞臺對面香港

鍊雲藥房

洋禮妙品

上海南京路郵局對面興華製麪公司

三星實業工廠

電光牌毛巾之五大特色

商部註冊 禁止假冒

(一)塞漏巵 原料各物純用本國 棉自栽搭利不外溢

(二)裨衛生 質地柔軟毛幾棉密 既能潤膚又可袪濕

(三)便餽贈 紅檔鮮艷色澤潔白 裝潢美麗光彩耀目

(四)貨物美 織用電機標用新法 較舶來品過無不及

(五)價值廉 志在愛國挽興實業 不干厚利但求廣遠

廠設上海閘北寶通路

王嶠崧

婢女逃走 何人拐去 前來圓光 夫妻不和 養子不存 算命五角

圓光

[illegible]

陳《武》長《林》生

即小得利

[illegible]

Modern China

China is waking up to possibilities of modern advertising. More advertising experts needed. Learn this well-paid profession in your spare time. There are 293 I. C. S. Courses. Some of them are listed below.

Tear Off Here

International Correspondence Schools

Office 517—83 Szechuen Road, Shanghai.

Please send me information about the Course I have marked below.

ENGINEERING	BUSINESS:	Architecture
Civil	Management	Drafting
Concrete	Banking	Illustrating
Electrical	Stenography	Navigation
Chemical	Bookkeeping	Gas Engines
Marine	Accounting	Farming
Steam	Foreign Trade	Plumbing
Mechanical	Advertising	Cotton Spinning
Mining	Salesmanship	Cartooning

Name ....

Address ....

91

CORONA

The Personal Writing Machine

一百十二元五角 一百十二元五角

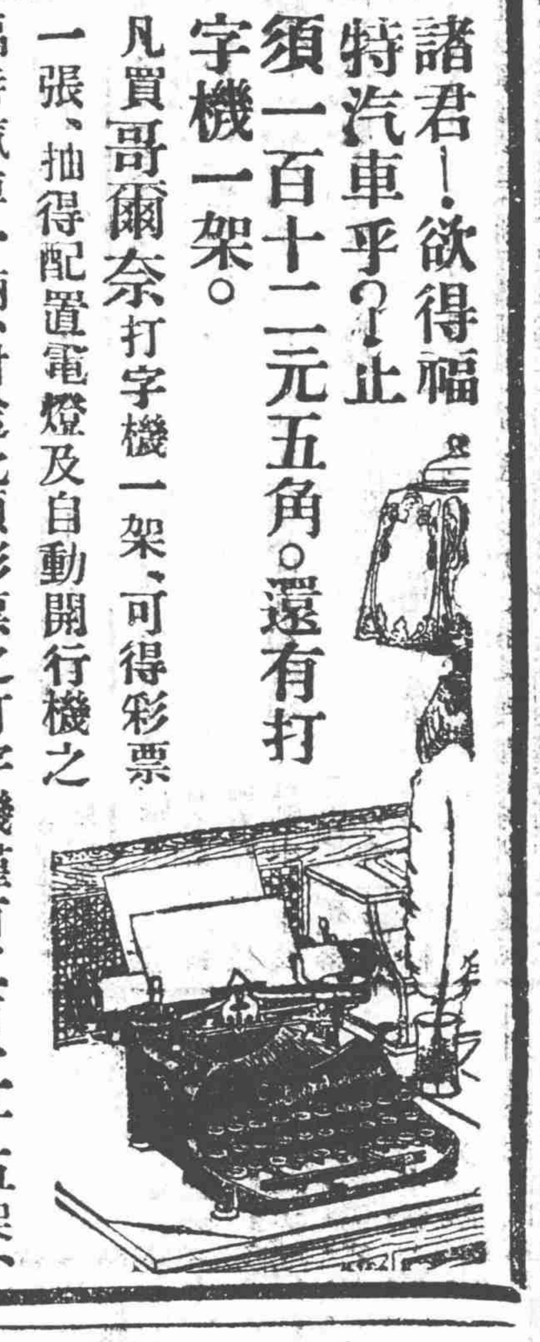

諸君!欲得福特汽車乎?止須一百十二元五角。還有打字機一架。

凡買哥爾奈打字機一架、可得彩票一張、抽得配置電燈及自動開行機之福特汽車一輛、附送此項彩票之打字機僅有二百二十五架、機會難得、切勿交臂失之、

打字機代理處 天津北京天津印字館 漢口別發洋行 上海鮑庚洋行 上海中美圖書公司 上海商務印書館 上海先施公司 上海伊文思書館

怡昌汽車公司 上海博物院路十八號 電話中央四百廿二號

國貨雙輪牌牙刷

本廠用最新式電機製造之雙輪牌牙刷純粹國貨原料製造豬毛牛骨四川特產現出品多至數十種毛色潔白骨質精良形式之美觀更有勝之舶來品上價值極低廉同胞購試之

及洋貨有代製造廠營業部外省埠鎮代本廠批請駕臨營接洽無任 雙輪牙刷廠

本埠先施永安各大號均售 [illegible] 如願發者業部歡迎謹啓

河南路拋球場 時和 洋裝金銀首飾老號

貴重粧奩

珍珠鑽石●翡翠玉器●金銀首飾●金銀器皿●白金鑲嵌●時樣新飾●結婚戒指●粧台擺件●各欵俱全●恕不備載

立愈遺精 金剛百鍊丸

端則亡自強遺精者宜速調治以衛本藥若不早治性命關方房覺得茅逢老偕收傳秘性悉必研究照方配所藥書和平暫治夢遺滑精合第一年品百試百驗歷眥十餘病治愈之人不下手三其之原先天不足後萬失關致有精關不固無夢天洩有夢而遺覩艶精流而痿不舉精蕎精淸等症既陽尙有少年誤犯手淫思想不外慾火妄動濕熱蘊結以遂遺精將此丸早晚吞服之後致精關堅固養腎滋陰却病延年效力偉大不靈還洋每盒一元每料五盒洋四元半料二元久患之症連服二料保愈斷根永不復發另製神效遺精膏每張洋七角內服外貼效更速外埠函購郵局函件

上海三馬路大舞台對面 香港錦雲藥房啓

美國人牌油氈

不怕風雨冰雪烈日寒霜水火烟霧蟲豸侵蝕 價廉耐久

最宜舖蓋工廠 住宅 商店 事務所 船面等屋頂或避濕之用 可鋪於木板或三合土上 或鋪於西式屋瓦或白鐵屋頂之下

上海各埠 慎昌洋行

(R8)

在浙江省有小兒曾患是症服用嬰孩自己藥片得獲全愈且飲食加增身體肥壯矣

浙江湖州南皐橋徐穆如先生乃是中國得嬰孩自己藥片之幸福者之一因此藥片正是治愈彼之小兒聖藥也其來函云小兒之病情初起時身體焦熱日夜不寧如是者數日腹間忽而膨脹大便遂致溏泄形容日見瘦弱屢經中醫診治服藥調理毫無奏效心甚憂之後聞余友徐君智謙述及貴藥房所製嬰孩自己藥片頗有奇效余極信其言乃即購得一瓶遵仿單而服未及一旬諸恙霍然越一月後飲食加增身體逐漸肥壯強健得逾於昔合舍不勝欣喜愧無一報維聊書數行以申謝意嬰孩自己藥片有益於小兒無絲毫之損害自初生嬰兒起六歲或八歲之孩童止均可服用能使腸胃清潔專治發熱胃不消化以及腹瀉等患除傷風去驚風止抽搐殺蛔蟲且令易於出牙毫無痛苦凡經售西藥者均有出售或直寄郵票大洋六角至上海四川路九十六號韋廉士醫生藥局原班郵寄一瓶可也

益世耳聾還聰丸

輕盒全愈重者二料包可全愈每盒一元每料六盒五元不愈還洋另製耳聾藥

凡世人患耳聾之症甚多市上所售該藥不少然往往不得方法萬難收效然患耳聾者因腎水下虧相火上炎或火傷肝以致耳聾目昏聽覺不靈氣血脈不能流通呼吸不能靈捷故有耳脹耳鳴耳聾耳痛言語不聞等症本主人得世傳秘藏良方加工精製久煉成丹治男女老幼耳重聽耳聾二三十年老症連服二料包可斷根立能轉聾為聰更有津液除浮火退虛熱妙在服後神清氣爽身體壯永無復發之患屢經試驗萬無一失中外馳名專治耳聾竟有再造之功早為仕學商界信服至效驗允推天下第一耳聾還聰之妙藥也一二年之新症耳內潰爛膿之立愈每瓶五角外埠函購郵寄妥速

上海三馬路大舞臺對面 香港錦雲藥房

浙江興業銀行廣告

資本二百五十萬元 公積金六十萬 辦理各種存欵放欵及國內外滙兌

總經理盛竹書 副經理徐寄廎 董芸生 襄理曹吉如

上海總行北京路十四號 電話經理室中央二六五〇號 營業室中央二六一三四號

北京銀行月刊第二卷第一號紀念增刊號出版

◎本號要目如左◎

▲民國十年之財政金融▲票據交換所與上海錢業滙劃總會▲民國十年北京金融之回顧▲美國聯合準備銀行制度述要▲國際發券銀行設立之必要▲遠東共和國調查記▲準備金之新意義及我國銀行放欵應注意之點▲檢查銀行資產負債狀況之又一法▲德國之對外貿易▲對於俄幣問題之私議▲倫敦視察記▲國際財政會議報告▲北京金融及商況▲各埠金融及商況▲上海金融商情月報▲銀行界消息彙聞▲國內外財政經濟▲經濟統計表

(定價)本期紀念增刊號零售每冊五角 預定全年本京一元 外埠一元三角 國外一元七角

總發行所 北京前門內西皮市銀行公會樓上銀行月刊社 電話南局三五八六號

代售處 北京琉璃廠商務印書館 中華書局 第一樓聚文齋 賓宴華樓中亞書局 文智書局 南紙文書紙店 勸業場雙義書局 四友書局 青雲閣富文齋 西單大街忠興厚南紙店 宣內大街博益書社 (天津)商務印書館 中華書局

代理處 上海香港路四號上海銀行週報社

Ford THE UNIVERSAL CAR

福特汽車 每輛一千二百九十五兩 怡昌洋行 英界圓明園路

招請跑街通告

本廠為擴充營業提倡國貨起見招請跑街及外埠批發處推銷本廠各牌肥皂香皂備金格外從優凡著有商務經練能請保證顯就斯職者請親臨本埠北西藏路六十號與本廠廠主陸萊蓀面訂一切可也

聲舞臺

[illegible]

新年歲首之致富機會

▲請得特獎一萬二千元▼

際此新年歲首 喜叶春聲 諸君一經入會 必獲巨獎 現在獎額獎洋 又皆增加 如此良好機會 幸勿錯過

▲詳章函索即寄

上海洋涇浜七號 電話三九二九號 萬國儲蓄會啓

中國銀行廣告

總行北京　分行（京兆區域）

長沙（江蘇省）南京　上海　蘇州　鎮江　揚州
太原　運城　新絳（河南省）開封　周口　許州
嘉興　溫州　湖州　蘭谿　海門　餘姚（江西省）
都　萬縣　瀘川（貴州省）貴陽　安順　三江（陝西省）

北京　通縣（直隸省）天津　保定　邢台　唐山　大名（東三省）長春　吉林　黑龍江　哈爾濱　奉天　營口　大連　安東　開原　遼源　洮南　公主嶺　延吉　海倫
清江浦　無錫　徐州　南通州　常熟　下關（山東省）濟南　青島　烟台　滕縣　濟寧　臨清
（廣東省）香港　廣州　汕頭　瓊州（福建省）福州　廈門　涵江　泉州
南昌　九江　贛州　景德鎮　吉安（安徽省）安慶　蕪湖　大通　蚌埠　六安　廬州（浙江省）杭州　寧波　紹興
西安　漢中（張家口）張家口　歸綏　包頭鎮　庫倫　大同　豐鎮　多倫

匯英國倫敦法國巴黎美國紐約舊金山日本東京橫濱大阪等處國外匯欵如蒙賜顧無任歡迎

本行於民國元年成立法定資本總額銀元六千萬元實在已收足公股商股資本一千二百二十萬九千八百元總公積金達二百零二萬三千一百八十七元零四分特別公積金達二百九十一萬九千四百二十一元二角七分總行設在北京各埠均設有分行支行本行爲中華民國中央銀行享有代理金庫發行鈔票經收鹽稅關稅等款之特權辦理匯兌金銀活期定期存款抵押放款貼現期票代收客票以及銀行一切業務無不異常克己茲將本行總分支行地點開列如下

海關稅務紀要附現行稅則譯本

財政部印行　金華盛俊著

我國海關稅則經華府會議通過不日修改欲知今昔情形及此後趨勢者注意〇定價二元四角〇商務印書館經售

甲2490

商辦廣東銀行有限公司廣告

本銀行係完全商辦在香港註冊實備資本英金一百二十萬鎊另存盈餘積項港銀四十萬元總行設在香港另設分行及代理處於廣州上海天津北京漢口英京日本美國南洋小呂宋暹羅等處專營銀行業務一切交易格外克己如蒙惠顧無任歡迎上海分行地點英界寧波路二號營業部電話中央一七七六　經理室電話中央一七七八　匯兌處電話中央一六一七

上海證券物品交易所經紀人一覽表

一	張繼芳	大誠	棉花　棉紗　雜糧　證券　金銀
二	尹甘伯	久成	棉花　棉紗　雜糧　證券　金銀
三	施伯圭	裕業	棉紗
四	朱守梅	鼎新	金銀　棉紗
五	陳冕卿	長裕	棉花　棉紗　現證　金銀
六	李志方	和新	棉花　棉紗　證券　金銀
七	高蓉蓀	萬和	棉紗
八	吳稷慶	裕記	證券
九	鄭壽芝	壽記	棉花　棉紗　證券　金銀
十	胡筠穎	胡筠記	棉花　棉紗　證券　金銀
十一	毛鑑清	毛鑑記	棉花　棉紗　證券　金銀
十二	陳德圃	益豐	棉紗
十三	吳錫慶	吉記	金銀
十四	黃靜安	合豐	金銀
十五	朱浩生	立豐	雜糧
十六	吳惠卿	長泰	棉紗　棉花
十七	陳蔚青	通協	棉花　棉紗　證券　金銀
十八	周啓英	壽豐	金銀
十九	陳馥苞	陳馥記	棉紗
二十	薛潤生	泰生	棉花　棉紗　雜糧　證券　金銀
二十一	張鏡美	恒豐	棉花　棉紗　雜糧　證券
二十二	李志壯	匯恒	金銀　證券
二十三	繆錫藩	啓新	棉花　棉紗　證券　金銀
二十四	洪庭蔭	晉利	金銀　證券
二十五	洪善強	勤業	金銀　證券
二十六	王鼎元	鼎元	棉花　棉紗　雜糧　現證　金銀
二十七	邵玉書	餘大	金銀　證券
二十八	林爾卿	安裕	金銀　證券
二十九	洪邦懷	庚中	金銀　證券
三十	范秉琳	益源	證券
三十一	徐永炎	利豐	棉花　棉紗　證券　金銀
三十二	曹曉耕	潤德	金銀　證券
三十三	陳賓甫	久祥	棉花
三十四	陸杏苑	鼎盛	證券
三十五	李寶庭	寶愼	金銀　證券
三十六	匡啓墉	榕大	棉紗
三十七	顧文耀	文康	棉花　棉紗　雜糧　證券　金銀
三十九	洪敦甫	聚成	金銀
四十	金益之	金益記	金銀　棉花
四十一	董驊卿	華豐	棉花　棉紗　現證　金銀
四十二	喬本齋	喬本記	棉花
四十三	黃慶雲	協泰	棉花　棉紗
四十四	吳梅岑	利源	金銀　證券
四十五	張秉三	恒泰	金銀　棉紗　證券
四十六	黃錫堰	怡大	棉花　棉紗
四十七	祝伊才	錫昌	棉花　棉紗　證券　金銀
四十八	陸竹坪	懋昌	棉花　棉紗　雜糧　證券　金銀
四十九	郭秀夫	厚德	棉花　棉紗　證券　金銀
五十	侯慧吾	永和	金銀　棉紗　證券
五一	諸筱甫	中茂	棉花　棉紗　現證
五二	馬乙棠	馬乙記	金銀　證券
五三	孫天蓀	天生	證券
五四	陳果夫	茂新	金銀　棉花　證券
五五	楊河清	萬豐	棉花　棉紗　證券　金銀
五六	王柔遠	元大	金銀
五八	李鵠成	玉記	棉花
五九	張仲英	泰潤	金銀
六十	陳志剛	志大	棉花
六一	淩祝眉	益康	金銀　棉紗　證券
六二	張柏蔭	長康	金銀　棉紗　證券
六五	王驥和	德和	金銀
六六	姚文興	五豐	金銀　證券　棉紗
六七	趙任甫	愼益	金銀　證券
六九	陳子雲	萬興筱記	棉紗　證券
七十	夏均德	祥發昌	金銀
七一	陶桂禪	裕仁	金銀
七二	陳賓鴻	延大	金銀
七四	謝梅郎	合記	金銀
七八	陳旡負	信記	證券
七九	俞彭壽	謙成	金銀
八一	周伯勤	萬興昌	金銀
八六	徐汝楨	福恒	金銀
八七	李安綏	潤餘	金銀
八八	王增才	協興	金銀
八九	趙相友	振興	金銀　證券
九二	陳馥卿	承餘	金銀　證券
九三	席雲生	長發	金銀
九四	張梅舫	張梅記	金銀
九五	費汝昕	森康	金銀
九六	嚴志鎏	嚴志記	金銀
九七	傅聲莪	傅聲記	金銀
九八	張硯耕	惠利	金銀
九九	周漁笙	周漁記	棉花
一〇〇	張少華	大記	棉紗　雜糧
一〇一	許松濤	仁和	棉花　現證　金銀
一〇二	胡志賢	久大	棉花
一〇三	周頌西	茂興	金銀
一〇四	成子棠	鼎記	金銀
一〇五	劉漁門	潤豐永	金銀
一〇七	朱斐章	益源	金銀
一〇八	趙世箴	酉興	金銀
一〇九	沈懷卿	信餘	金銀
一一〇	顧企韓	和豐	金銀
一一一	穆志韶	聚成	金銀
一一二	管季延	德康	金銀
一一六	盧子寬	同昌	金銀
一一八	陶曾亮	鴻錩	金銀
一二一	徐雅夫	裕泰	棉花
一二五	袁楚香	仁成興	金銀
一二七	周德慶	順源	金銀
一二八	李行仁	潤昌祥	金銀
一三〇	王伯元	裕發源	金銀
一三二	胡澄蔣	元慶	金銀
一三四	朱鶴年	泰生	金銀
一三五	姚潤生	昌大	金銀
一三六	姚寶甫	泰源	金銀
一三七	宋玉鳴	豐大	金銀
一三八	淩鳳威	慶餘	金銀
一六〇	李希文	和豐	現證
一六一	邵愛甫	華通	現證
一六二	唐存來	寶成	現證
一六三	張孝堅	愼長	現證
一六四	嚴筱泉	萬興豫	現證
一六五	孫福年	勤餘	現證
一六六	陳善浩	永盛	現證
一六七	邵雪麟	玉成	現證
一六八	陸鵠卿	鴻昌	現證
一六九	邵良仕	順記	現證
一七〇	周旭初	厚豐	現證
一七一	馮雨亭	蔚泰	現證
一七二	胡筠秋	胡筠記	現證
一七三	邵祖健	愼利	現證　金銀
一七四	林耀興	耀記	現證
一七五	盛君壽	洽豐	現證
一七六	蕭榮珍	永利	現證
一七七	邵良俊	同康	現證
一七八	范碩甫	愼裕	現證
一七九	羅瀛洲	興豐	現證
一八〇	李琴笙	源泰	現證
一八一	李祖賢	介福	現證　金銀
一八二	徐瀛洲	仁昌	現證
一八三	董季澤	勝計	現證
一八四	趙秉齋	愼記	現證
一八五	唐福元	慶泰豐	現證
一八六	盛鶴齡	恒康	現證　金銀
一八九	馮芝衡	大達	現證
一九〇	徐汝桐	大道	現證
一九一	洪愼德	久興	現證
一九二	曾仲武	仲記	現證
一九三	毛賡祥	永盛	現證
一九四	黃漁亭	恒新	現證
一九五	鄭潤之	鄭潤記	現證
一九六	方盛昌	和源	現證
一九七	袁禮文	承德	現證　金銀
一九八	孔蘭芳	協記	金銀
一九九	管彤軒	協記	現證
二〇〇	梁造深	大源	現證

中華製傘廠股份有限公司招股廣告

傘之爲用遮霖蔽日晴雨皆需每年洋傘進口常逾三百餘萬柄利權外溢至爲可惜同人等有鑒於此發起中華製傘廠股份有限公司在上海設廠製造各種傘以挽回利權推廣國外貿易爲宗旨股本總額二十萬元分爲一萬每股上海通用銀元二十元業由發起人等認定十二萬元留待廠員工人認股二萬元計已認定十四萬元茲爲公諸國民起見特留出股額六萬元以便國內國外中華國民均得設現定一月一日即舊冬陰歷十二月初四日開始招募每股先收銀二元（俟收股時照數扣回）定期本年陰歷二月十五日截股收股時期自本年陰歷三月初一日開收至三月三十日止如願一次繳足者聽便（凡在陰歷二月十五日以前全數交付者概作優先股份照章第一年算給八厘官利及以後每年攤派優先紅利）其外創立公司辦法以及汪農麟發明中華新傘之利益與營業前途之希望具載章程索閱便知其詳有志實業者盍興乎來

專務幹事　汪農麟　余魯卿　汪冀軒

籌備幹事　金伯屏　汪臚仲　汪幼農　汪蘭庭　金菊蕃　淩子貞　劉泰生　吳鰲峰　龍沛霖　沈九成　汪屢年　徐澤三　盧志學　嚴子良　程粹華　江政卿　吳潤樑　汪星甫　楊家堃　楊省三　汪蟾清　汪省軒　鄭良卿　胡德馨　周景溪　孫岐三　黃獻廷　盧映齋　朱壬林　王少箴

會計正副主任　上海銀行　中華製傘廠籌備處（英大馬路集益里內）

收股處　本埠

寧波路　上海銀行
北公估　中國實業銀行　盧映齋君
天津路　汪蘭庭君
萬昌典　余魯卿君
中華全國工商協會（江西路）
杭州　德泰和　程粹華君
蘇州　蔣廣昌　汪廣宏君

安慶　天成號　林豐
南潯　益茂莊　張源泰
湖州　洪錦春　周一枝巷
九江　中法
江瑞輝君　江繼蕃君　汪臚仲君　徐澤三君　吳潤樑君　余琴齋君　汪星甫君　江華甫君
長沙　劉泰生君
萍鑛　萍鑛局會計處　王少箴君
漢口　總商會　久康莊　裕豐
長興　楊月泉君
南昌　舒振庭君　盧志學君
蕪湖　聚昌　楊山市君　中西　董達之君
梅溪　恒自修君　萬順源
大通　汪載宏君　汪省軒君　湯仲甫君
長徐莊

●詳章請向各籌備處各收股處取閱

詳情國內外埠請就近問各處中華商會

商業金融

評論

一月份之上海市場（二）

（穎穀）

棉花

我國棉花一項。自中外互市以來。凡出產及走銷情形。與前大異。往時華棉產額。僅及現時之半。而其行銷之範圍。亦祗限於一隅。洎乎海禁大開。華洋雜處。而紡織事業。乃日益隆盛。就上海一埠言之。至民國十年終止。已有英商紗廠五家。日商紗廠十二家。華商紗廠六家。而錠子數目。亦比前大有增加。於是棉花之需用益繁。而上海一埠。遂成爲華棉集散之樞紐。由是棉花產額之增減。直接影響於價格。間接影響於銷路。去年通崇海一帶棉田。因地勢低窪。悉遭水沒。致產額減少。市價飛漲。猶憶八九月間青黃不接之際。通花現貨。竟漲至三十六兩之鉅。維時各廠家以華棉市價過昂。紛紛改用外棉。故去年美印二國之棉。在上海市場。銷路頗廣。入陽歷新年後。本埠棉花市況。甚形呆滯。惟各項棉花市價。仍屬異常堅固。蓋自海運交通以來。棉花一項。已成爲世界的商品。去年美印二國棉花產額。均形減退。而華棉收穫情形。亦屬不佳。致世界棉花供給之量。大爲淺薄。故時當陽歷一月。價仍如此昂貴也。茲將是月棉花市況。略述於次。

年初。各路來貨頗旺。廠家需要仍殷。本埠紗廠中。如振泰振新內外厚生寶興長等。皆有大批之購進。多或七八千擔。少亦一二千担。其種類則爲火機。家鄉。陝西。姚花。新州漢口等。甚至向少交易之九江花。亦頗有動辦。因之棉價非常堅俏。通陝現貨。售價在三十二兩以外。火機亦漲至三十一兩以上。餘如太倉姚花及本埠出品。各較前漲高二三兩不等。入中旬後。市況仍屬穩固。緣當時美棉市價。雖經跌落。而印棉市面。初無變更。是以本埠人心。極爲鎮定。凡持有現貨之人。並不以陰歷年關將屆。而急于求售。以故通陝標準花。僅較前低落數錢。維時印棉進口之數。約有六七千包。廠家因其價格過高。與通花不相上下。與之訂購者甚少。至本埠出貨情形。以時近歲暮。頓形減縮。計南北兩市每日產出之數。綜計不過四萬餘斤。供給既少。市價本應上騰。徒以時值舊歷年關。滬上商家慣例。均須結束賬目。故在陽歷一月下旬。不論華棉及外棉。均無交易。惟是月運銷日本之貨。則大爲暢旺。計陽歷年初售開之紅盤。幷年終拋出之期貨。綜計不下二千數百件。其中以家鄉花及天津花居多。他若火機。餘姚。青島及九江等花。亦各有成交。以陰歷歲暮銷路冷靜之際。而有此大宗花衣出口。實出吾人意計之外。蓋近來日本紡績業。已議決將全部工作回復原狀。故其所需之原料較巨。而印棉市價。又不甚合算。乃轉向我國購買。一月份華棉出口之旺盛。蓋爲此也。是月棉花成交數。就現貨統計之。共計三千担。又二千三百三十件。其中太倉花二千擔。扯價三十五兩。本花一千件。扯價三十四兩。又漢口花二百件。扯價三十兩。印花一千四百件。扯價二十九兩四錢一分。美花五百件。扯價三十三兩五錢。陝西花二百三十件。扯價三十二兩五錢。此外一月三日由寶興長購買之九江漢口姚等花。亦有七千擔之巨。其扯價爲二十八兩。合計成交總數爲一萬担。又二千三百三十件。與去年十二月份相較。略見增加。蓋是月棉紗銷路尚稱活動。廠家對於售出年內之期貨。均待趕製。故對於各種棉花。不惜出重價而沽。計是月太倉花扯價。較上月漲二兩六錢七分。本花扯價漲三兩五錢。漢口花扯價漲三兩四錢三分。惟陝西花扯價略跌九分。又各交易所做開之通花標準市價。上月終漲起一兩左右。就大體言之。是月棉花市況。大有進步。夫時當陰歷年終。各貨市價。均形低落。而棉花市價。反較上月爲增。實爲極堪注意之事。蓋近來我國紡織事業。大有蒸蒸日上之勢。就全國紗廠統計之。已達八十餘家。至錠子數目之增加。尤爲顯著之事實。有此上述原因。故近年來棉花之銷路。遠非往昔閉關時代可比。去年各國棉花產額。均形減少。故供給之量。未見十分豐足。棉價之有漲無跌。蓋爲勢所必至者也。

本埠金融

一週間上海金融比較觀

▲外匯騰漲……大條低落……洋厘銀拆均鬆動

上週適值陰歷新年元宵以前、各業生意、尚未大旺、故外匯交易亦少、價則英滙縮一辨士、其餘各國滙價、均較前週爲昂、大條市價、略見低落、計近期短一辨士、遠期縮八七五、期貨標金市價、漲高一兩二錢、洋厘市況、殊爲軟弱、因內地拜歲銀元、常有到埠之故、銅元及角洋市價、均見下落、銀拆一週中作借者凡三日、即最大價亦祇二分、本埠存銀之豐、已可概見、外幣市價、漲落不一、大致德俄兩國貨幣、均屬疲弱、其餘各國貨幣行情、均有起色、茲將上週金融狀況、分述於後、

國外匯兌

上週對外匯市、因進出口貿易俱未發動、故形勢頗覺不利、加之時逢陰歷新年、內地帳欵、紛紛運滬歸償、於是洋銀行之存銀益豐、而其調撥自易、故對外匯價、多見騰漲、揆之往年陽歷二月初旬、其對外匯價、亦曾有一度之縮短、其原因亦即在此、蓋對外貿易停滯、則洋銀行之解欵較少、解欵少則銀根自裕、而外匯遂無低落之望、況銀兩一項、在陰歷新年中、用途甚稀、故對外匯價、輒於是時上漲、又上週大條銀價、近遠期均見跌落、亦爲外匯騰漲之一因、蓋銀價下降、則金之比價上升、此係自然之結果、惟所當注意者、則上週之英匯平價、已與牌價走平、其所以然之故、不外乎銀行業之金融寬裕、不必將掛牌放長、以吸收社會之銀兩、而對外匯市、已呈和平之狀態矣、

上週對英匯價、由三先令五辨士縮至三先令四辨士、對美匯價、由七十三金元七角半縮至七十二金元半、法匯由八百八十法郎縮至八百四十法郎、日匯初由六錢四分二厘半漲至六錢五分半、星期六、更由六錢五分半回跌至六錢五分二厘半、印匯初由二百六十羅比二五縮至二百五十四羅比、星期五、更由二百五十四羅比回長至二百五十五羅比、荷匯初由二百盾半縮至一百九十六盾、星期六、復回長至一百九十七盾、港匯則漲落於七十四兩五錢至七十五兩之間、坡匯則升降於六十七兩二錢五分至六十九兩五錢、德匯亦由一百四十馬克逐漸縮至一百三十馬克、意匯初爲一千五百五十利拉、嗣逐漸縮至一千四百五十利拉、迨星期六日、又回長至一千四百六十利拉、瑞匯由三百六十七福祿介半縮至三百六十二福祿介、更由三百六十二福祿介回長至三百六十五福祿介、以上各國匯價、無一不較前週爲貴、與前星期六日相較、計英匯縮一辨士、美匯縮一金元、法匯縮四十法郎、日匯漲一兩、印匯縮六羅比二五、荷匯縮三盾半、港匯漲二錢五分、坡匯漲二兩二錢五分、德匯縮十馬克、意匯縮九十利拉、瑞匯縮二十福祿介、蓋上週對外貿易、既尚在停頓之中、則對外匯兌、自必常處逆勢也、

上週外匯結價情形、近期略鬆、而遠期較緊、蓋對於未來市況、大抵看漲、故銀行中結出現期之價、與掛牌無甚出入、惟英美日三國相較、則以日匯爲最昂、而遠期結出之價、則不論爲英爲美爲日、均比掛牌爲短、如星期一日、銀行售出之本月期英金爲三先令五辨士、與掛牌相仿、而三月份售出之價、當最短時僅結三先令四辨士一二五、餘如美匯日匯內盤、亦同此景象、惟星期五六兩日市況較鬆、計英匯本月份最賤價、可比牌價長一二五、美匯本月份最賤價、可比牌價長一金元、日匯最賤價、可比牌價短二釐五、又查上週出口匯票、毫無需要、僅本埠投機商家、略有零星之購買而已、茲將上週及前週並去年同時國外匯兌之大小二價、列表如下、以資比較、

別	上週最大價	上週最小價	前週最大價	前週最小價	去年同時最大價	去年同時最小價
倫敦電匯（規銀一兩合）	先令辨士 三·五	三·四	三·五½	三·五	三·五	同上
紐約電匯（規銀百兩合）	金元 七三⅝	七二½	七四⅝	七三½	六五½	同上
法國電匯（規銀百兩合）	法郎 八八〇	八四〇	八九〇	八八〇	九四〇	同上
日本電匯（日金百元合）	兩 六五⅝	六四⅝	六四½	六四⅝	七三⅝	同上
印度電匯（規銀百兩合）	羅比 二六〇⅝	二五四	二六四½	二六一⅝	二四四½	同上
荷蘭電匯（規銀百兩合）	盾 二〇〇½	一九六	二〇二½	二〇〇½	一九四⅝	同上
香港電匯（港洋百元合）	兩 七五	七四½	七四⅝	同上	七四	同上
新加坡電匯（坡幣百元合）	兩 六九½	六七⅝	六七⅝	六六⅝	六七½	同上
德國電匯（規銀一兩合）	馬克 一四〇	一三〇	一四〇	一三七	—	—
意國電匯（規銀百兩合）	利拉 一五五〇	一四五〇	一六〇〇	一五五〇	—	—
瑞士電匯（規銀百兩合）	福祿介 三六七½	三六二	三八五	三七五	—	—

金銀市況

上週倫敦銀市、頗見沉寂、惟拋空者對於銀貨略有補進而已、紐約方面、供給亦不多、綜一週中大條銀價、頗有逐步低落之象、計星期一近期市價、爲三十四辨士七五、遠期三十四辨士半、星期二日近期縮一二五、遠期縮二五、翌日近遠期各縮二五、計近期市價爲三十四辨士三七五、遠期三十四辨士一二五、星期四日以後、市面尚稱平穩、計近期市價、常在三十四辨士一二五、遠期於星期五日起、跌至三十三辨士八七五、與前週相較、近期跌一辨士、遠期縮八七五、又上週大條到埠之數、尚稱湧旺、計先後由各公司船載來之條銀、共有二千零十七條之多、其交由銀爐熔化之大條、共一千五百四十七條、故上週大條存底、頗見增加、至期貨標金一項、以時值新年、交易未見暢盛、故其市價、亦僅有五六兩之升降、其市面以星期二日爲最佳、最大價到過三百二十六兩四錢、結果較前週漲起一兩二錢、然赤銷路、仍屬異常清淡、綜一週中成交之數、僅有數十年、蓋緣時屆陰歷正月、投機家尚未活動、故上週大條市價、雖見跌落、而標金行情、仍無巨額之漲起也、茲將上週及前週幷去年同時大條標金之最大最小二價、摘錄於後、以資參攷、

金銀貨別		上週最大價	上週最小價	上週最大價	上週最小價	去年同時最大價	去年同時最小價
大條（每盎斯合）	近期	辨士 三四¾	三四⅜	三五⅜	三五⅜	三六⅝	同上
	遠期	三四½	三三⅞	三四⅞	三四⅞	三四½	同上
三月份標金（每十兩合）		兩 三二六·四〇	三二〇·八〇	三二五·二〇	三一七·四〇	—	—

商業電訊

蘇雜粮交易所結案

十二日北京電　華彥銓呈農商部、謂蘇州雜粮油餅麵粉交易所、已經當地商會證明並無日股、請准予撤銷原控、免予查究、

有辦礦砂交易所者

十二日北京電　奉商孫世榮呈農商部、請將礦砂交易所准予立案、部批應俟奉天實業廳查復到日再行核辦、

沙市估價案已飭遵

十二日北京電　稅務處咨農商部、謂全國商會聯合會所稱沙關不照定章、隨時估價各節、已令總稅務司轉令該關稅務司嚴飭切實估計、不得動輒處罰、

銀洋錢市

上週洋厘市面、日見軟落、其原因則爲陰歷新年中各路來洋、異常湧旺、而銀行家對於現期銀元、需要甚微、故市價迄難振起、計星期一日、厘價尚在七錢二分五釐以外、迨星期二日以後、逐步下降、至最近收盤時價、僅七錢二分四厘、以較前星期六、計跌去一厘七毫半、考厘價跌落之故、固不外乎來源之旺盛、而各埠需要之不起、亦爲致跌之一因、蓋上週各埠來洋、共計五十四萬元、而出口數目、僅十三萬元、出入相抵、計入超四十一萬元、有此大宗來源、故上週銀拆雖低、而厘價迄難抬高也、江南小洋市價、因用塲不旺、頗形疲弱、與前週相較、計跌去一厘二毫五、銅元當上週之初、每規元百兩、祇兌二萬一千五百五十枚、及星期六日、已放長至二萬一千七百枚、與前週相較、計跌落一百五十枚、銀拆一項、以存銀豐裕、用途稀少、僅星期一·四·六等日開價二分、其餘諸日、均作借用、此種情節、年年如是、蓋一年之中、以陰歷正月爲銀根最寬、是時借用銀兩、本無拆息之可言、惟本年銀兩存底、比較的尚比往年爲少、故路有數日起息耳、以上各種市價、與去年同時相較、則銀元及小洋市價低落甚巨、銀拆在去年同時無息、是去年本埠存銀、必較現時爲厚、惟銅元市價、一年之間、竟跌落一千七百枚、不免駭人聽聞矣、茲將上週及前週幷去年同時銀洋錢市之大小二價列下、以覘金融市況之變遷、

類別	上週最大價	上週最小價	前週最大價	前週最小價	去年同時最大價	去年同時最小價
洋厘(每元合規銀)	兩 ○·七二五五	○·七二四	○·七二六	○·七二五七五	○·七二四五	○·七一三
江南小洋(每十角合規銀)	兩 ○·六三二	○·六二六五	○·六二九	○·六二六五	○·六四四	同上
銅元(規銀百兩合銅元)	二一、七○○枚	二一、五五○	二一、六○○	二一、五○○	二○、○○○	同上
銀拆(每千兩計)	兩 ○·○二	作借	○·○二	作借	作借	同上

外幣市況

上週外幣市價、有漲有落、其原因則爲對外滙價、上週均見漲起、惟俄國盧布票大盤、驟然低落、故上週錢業中做開之各種外幣市價、新舊盧布票均跌、而英美法日荷港坡等幣價、均見增漲、與前週相較、計英金票漲一角五分、荷蘭票漲二分、花旗票漲三分半、法郎及港洋各漲六釐、坡元漲四分、東京老頭票漲一分七釐、其餘馬克及盧布票市價、都見下落、計馬克跌二毫半、千盧布新票跌一兩二錢五分、二百五十盧布新票跌一錢、五百盧布老票及五至二十五盧布各跌一兩、以上各幣市價與外滙漲落之趨勢、頗能脗合、惟馬克市價之跌、殊與外滙趨勢相反、蓋上週對德滙價較前週縮十馬克、以常理言、德幣馬克市價、本不應見跌也、茲將上週及前週各種外幣之大小二價列下、以供留心幣價者之研究焉、

外幣種類	上週最大價	上週最小價	前週最大價	前週最小價
英金票(每鎊合銀元)	元 八·○五	七·九○	七·九○	七·七○
荷蘭票(每盾合銀元)	元 ○·六八	○·六六	○·六六	○·六五
花旗金洋票(每金元合銀元)	元 一·八五	一·八五	一·八四	一·八三五
馬克(每百馬克合銀圓)	元 一·二五	同上	一·二七五	同上
千盧布新票(每萬盧布合規銀)	兩 七·七五	五·○○	六·二五	六·○○
二百五十盧布新票(每萬盧布合規銀)	兩 一·五五	一·三○	一·四○	同上
五百盧布老票(每萬盧布合規銀)	兩 二三·五○	二一·○○	二二·○○	同上
五盧布至二十五盧布(每萬盧布合規銀)	兩 一三·五○	一一·五○	一三·○○	同上
法郎(每百法郎合銀圓)	元 一五·七○	一五·四○	一五·一○	一五·○○
新加坡銀幣(每百元合銀圓)	元 九一·五○	八八·五○	八七·五○	同上
香港銀幣(每百元合銀圓)	元 一○一·六○	一○一·三○	一○一·○○	同上
東京老頭票(每百元合銀圓)	元 九○·二○	八九·○○	八八·○○	八七·五○

洋厘又低七毫半

▲角洋市價亦落

昨日銀幣市價、比前日小七毫半、三月底期洋亦小三七五、銀拆仍作借用、因係星期之故、昨日各埠商號、來洋付莊掛紅、俗謂開籌面者甚多、銀兩用途尙稀、江南小洋小三厘一二五、廣東小洋小一厘半、衣牌小二文、銅元角坯貼水均不動、茲將市價列下、

	▲昨日早市	▲前日早市
銀幣	兩 ○·七二三二五	○·七二四
江南小洋	○·六二七一二五	○·六三○二五
廣東小洋	○·六二五二五	○·六二六七五
銀拆	作借	○·○二
銅元	二一、七○○枚	二一、七○○枚
衣牌	一、五六九文	一、五七一文
角坯	一三六文	一三六文
貼水	二一文	二一文
三月底期洋開盤	○·七二六二五	○·七二五七五
又收盤	○·七二六	○·七二六二五

昨日銀行對開、故洋市交易甚靜、惟華商銀行均多售出、致價益低落、收盤價七錢二分三厘二毫五、較前日跌去七毫五、內地進口現洋、計由蕪湖甯波松江等埠運入三四十萬元、三月底期洋、價略見定、早市收盤七錢二分六厘、較前日小二毫五、絲帮交易毫無、投機家亦不活動云、

標金跌一兩四錢

▲大條遠近期均漲

昨逢星期、海關曁中外各銀行及洋商等、均停止辦公、所有外滙及股票等市況、概無報告、即標金一項、亦祇上午在九江路交易所內十一點至十二點一小時之市況、同行進出無多、其價已見疲落、蓋大條銀由倫敦來電、近期已長二五、計三十四辦士三七五、遠期亦升一二五、計三十四辦士、是以人心向低、開盤即降六錢、計三百廿一兩八錢、繼又跌去八錢、最小時之收市價、爲三百廿一兩、較之前日、每條已降銀一兩四錢、飾金、恰亦無市、各銀樓飾金、僅十九家同行減洋五角、其餘均無更動云、

外幣漲落不巨

昨日外幣市價、上漲者三種、下跌者一種、與前日相較、計馬克買價不動、賣價漲二毫五、港洋買進漲二厘、賣價漲一厘、東京老頭票買賣價各漲一厘、惟花旗票市價、已跌去五厘、餘如英金票·荷蘭票·千盧布新票·二百五十盧布新票·五百盧布老票·五至二十五盧布·法郎·坡元等市價、未有升降、蓋昨爲星期日、外幣市面、本少變動、此由外滙交易停止故也、各價列後、

英金票每鎊	買八元○五分
又	賣八元一角五分
荷蘭票每盾	買六角八分
又	賣六角九分
花旗票每元	買一元八角七分
又	賣一元八角八分
馬克每馬克	買大洋一分三厘二五
又	賣大洋一分三厘二
千盧布新票每萬盧布	買規銀五兩
又	賣規銀五兩五錢
二百五十盧布新票每萬盧布	買規銀一兩三錢
又	賣規銀一兩四錢
五百盧布老票每萬盧布	買規銀二十一兩
又	賣規銀二十二兩
五盧布至念五盧布每萬盧布	買規銀十二兩
又	賣規銀十三兩
法郎每法郎	買大洋一角五分七
又	賣大洋一角六分
新加坡銀元每元	買大洋九角一分半
又	賣大洋九角二分半
香港銀元每元	買大洋一元○一分八
又	賣大洋一元○二分二
東京老頭票每日圓	買大洋八角九分八
又	賣大洋九角○三分

本埠商況

元宵前本埠市面之概況

▲商業漸次發動……但銷路未旺……客帮尙未到齊……紅盤陸續開出……叫莊已開市

新年紅盤後、各種商業、例當發動、但其數量尙不甚鉅、蓋客帮生意、總須待元宵以後、方有去路也、上週正値舊歷新年第二週、各項生意、已見萌芽、叫莊亦已開市、成交數不敵臘底之多、價格漲落尙微、大致以花色貨較好、色素洋紗存貨甚缺、價亦比往年爲貴、本廠布市面見軟、煤市大體頗佳、如崎戶統屑由七兩許一躍而至九兩、山西白煤以到貨稀少、比前增高七八錢、顏料如蘇綠金黃乾水靛等、銷路無不暢達、以視去年年底、頗有宵壤之別、五金市價、又見回落、有數種市價、視臘底爲尤低、蓋以供過於求之故、棉紗自紅盤開出後、市面仍見軟弱、半由於棉價之下落、而日本紗市之不振、亦其一因、近日大阪來電、已有漲訊、本埠亦見挺拔、但各廠開出無多、現貨依然缺乏、各交易所定期紗價、近遠期均跌、物品交易所做開三十一兩有奇、一般觀察尙有看漲者、綢緞業除湖縐外、各種紅盤、均已開出、比之去年漲上一二分乃至二分錙以上不等、上週成交數尙稱不惡、南北貨種類繁多、市況不一、大抵去路頗佳、而存底薄弱居多、市價堅俏、木材如新加坡白板銷路最佳、以時近元宵、各路客帮、漸次返申、而建築業亦紛紛開工故也、油蔴各項紅盤、尙未完全開出、銷路亦尙未旺、油市頗好、市價迭漲、海味去路、仍祇零星數目、但一二週後、市面看好、成交數當見旺也、各業詳細情形、分別紀述如下、

疋頭

上週本埠疋頭市況、不甚活動、時屆舊正元宵節前回鄉度歲之客、既未到齊、各帮存底、亦未銷化、市面一時不易起色、客帮交易、如津漢兩帮採辦尙多、聞津帮今春市上存底不多、所以向申採辦添配必旺、各類貨價、除歐貨外大體略形軟弱、如歐貨中之白貨及花色貨、尙形平定、惟間有投機者、需款非急之貨、略有低落、四十碼素洋紗開價、比去年大約高出一兩餘、緣去年定貨缺乏、市上存底已竭故也、花旗貨去路不暢、市價無甚變動、惟有手中急貨三兔粗布、售出六兩六錢二分五、跌去一錢二分五、木廠貨略軟、十一磅十六磅粗布及十二磅粗斜紋跌去一錢、他磅亦見低落三五分、叫莊貨初次開拍、市面不如去年末次之堅定、排貨減少一九、一九五疋、約差三分之一、去年逆料今春開拍太早、故爲維持市面計、不得不將排貨減少也、東貨市面頗形軟疲、緣天津四川兩帮完全停止採辦、銷路因此呆滯、蓋該兩帮素稱銷路巨擘、今既停頓、勢必大受影響也、

五金

近一週間五金業市況、極爲複雜、出口貨雖漸見增加、而市價反見下降、有數種花色、已跌至與去歲收盤時相彷、且有不及者、回漲者雖亦有、然除買價尤銅及船鋼板外、餘均少見、聞進口貨亦甚湧旺、內有去年之堆於洋棧者、及年終抵埠而未及提出者、悉皆於近週中陸續出現於市場上、故出口帮中、曾被一度之激動、而增進其運出之貨額甚多、各方之銷胃、以出口爲最多、本帮(即機器廠及紗廠等)次之、內地又次之、出口中之最多者、以長江各埠海參崴及安東等處爲最多、大連烟台及廣帮等次之、天津各帮是週中運出之貨、亦屬不少、而較之往年、尙相去甚遠、此因路途較遠、凡去年已歸之客帮、現在已經來申者甚少故也、成交之貨尙未見如何之起色、(然下半週已較上半週爲旺盛)近日所成交者、大半係在申過年之客商、故預料二旬以後、定必有一番興旺之現象、上週鋼鐵製造品、市面異常穩固、買者與市價有同一之趨勢、銅類成交雖多、市場上之狀況、未有變遷、靑鉛條因走銷順利、亦頗穩定、茲將上週情形、按類述錄於下、

船鋼板

該項貨物、自紅盤開出之後、已呈躍躍欲上之勢、因其銷胃之好、較去歲爲甚故也、紅盤之價、雖略較去歲提高數錢、而後市極爲堅固、至上週更形活動、洋棧中之現貨、出現於市場上者雖多、而買者尙衆、故市面仍見挺秀、各帮之成交者、以出口帮爲最鉅、本埠各廠次之、上週之市價、半分至一吩已在紅盤之上、計六兩一二錢、(紅盤爲六兩)後市尙有看漲之勢云、

英白鐵皮

英國之平白鐵皮、市勢頗爲不佳、紅盤雖價提高、而售價下落如故、致大局市面、逐步下沉、推原其故、莫不由於市上存貨頗多所致、售開之價、有數種花色已與去歲相等、各方之需求、尙稱不惡、上週成交者較去歲爲旺、約共有一百餘箱之多、本街次之、約在二三十箱左右、

鐵管子

上週中鐵管子市面、頗爲不穩、成交之數、下半週較上半週爲多、各帮之採辦者、以津漢兩帮之黑鐵管爲最鉅、本埠則以白鐵管需要爲多、各商售開之價、皆較去歲爲低、尤以黑鐵爲長、因申地存貨、亦係該種爲最充足、故白鐵管之銷胃、不過本埠之自來水工程、略爲添配、出口則寥寥無幾、總計其銷額、不如去冬之爲旺、市價亦略見下落、又泗汀管之市面、可謂平穩、銷數雖不敵以上兩種之鉅、而售價確未下落、因市存積薄故也、

法西釘

法蘭西釘市面、自新春以來、因求者踴躍、致市面日形堅挺、至上週中更甚、售開之價、有數種花色、較紅盤議價爲高、即使有大批成交、亦不肯放鬆、後市恐有再漲之勢、因以後之添辦者尙陸續來申、屆時市場上、將有一番活動氣象矣、

馬口鐵片

馬口鐵片之市面、銷路尙稱不惡、無論出口及本帮、均有成交、如沿浦鐵道、及長江各埠、悉有一二批成交、本埠之罐盒製造廠等、亦有少數之需求、然市價前途、反見下沉、皆因期貨進口太旺、人心略受恐慌所致、售開之價較紅盤爲低、惟美國貨一項、因市存不充、不致有極大之降落、然亦不免被他貨牽動、而呈呆滯之象也、

白鉛塊

該貨之去胃、新春以來、大爲活動、又以出口帮爲最盛、成交之貨、爲數頗鉅、本埠各帮之需求、亦頗活動、故該貨之後市、極爲穩固、到貨亦不多、惟市價未能漲高、因期貨之價、較市面爲廉故也、

煤市

上週國煤開平貨一二兩號煤屑、銷路頗旺、兼之各廠家元宵後、開工者頗多、是以需要甚殷、走塲大見暢達、林西塊與開平塊等、近日商塲中本街各同行買進、踴躍異常、售價因之增高、白煤山西東京、自紅盤後、二週以來、價格飛漲不已、且各洋棧底存奇缺、各用戶有大批需要者、雖出善價、亦頗難購得、烟煤塊頭號貨、因杵島佐河等煤、進本昂貴、故目下銷胃雖呆、各煤號爲保持血本起見、不得不將現貨加價出賣、二號貨各處去路甚少、買者寥寥無幾、但市盤仍甚穩固、三號貨如木屋瀨·高尾·松浦·等、各種篩塊存底皆見拾高、煙煤統頭號貨如驗田金田三亦等貨、上週碼頭中本埠古河公司、稍有裝出、聞係供給自來火燈廠之用、其餘各輪船公司均鮮有購辦、二號貨本街方面、銷塲頗遜、商塲中成交稀少、三號貨則更乏無人問詢、烟煤屑頭號貨各洋棧裝往各廠家之貨、較前週爲少、故走動稍呆、二號貨去路尙稱活潑、三號貨如高尾松浦等、內底存空虛、而購者反多、是以求過於供、市況大佳、今將上週中各煤市況、分類詳陳於後、

國煤

老井陘貨、銷路仍不活動、新井陘統以及臨城統正牟統等貨、則走塲停頓、開平貨一二兩號煤屑因邇來各廠家開工者甚多、是以各處需要既廣、銷路大見暢達、後市售價、頗有看俏之望、華水納子以及華水屑、貨、上週市塲內開出之盤、均較去年爲廉、計華水納子每噸祇九兩五錢、華水屑八兩二錢五分、林西塊市況甚佳、本街各同行蔓批買進、極夥、而外埠各客帮之由各碼頭中裝往內地各處之貨、絡繹不絕、售盤因之堅俏也、

白煤

山西貨與東京貨、自入本年紅盤後、因各用戶方面需要甚殷、故各煤店之門市生意、莫不利市三倍、本街各同行莫不爭先買進、兼之目下北方尙未開凍、來源不濟、而各洋棧存底又將告罄、故稍有存貨者、皆奇貨可居、遂致價格飛漲不已、蓋上週中、山西煤又見增高、開盤初祇十四兩五錢、繼則十四兩七錢五分、以至十五兩、及十五兩二錢五分、而東京貨亦然、市況更不亞於山西貨也、柳江貨銷路雖佳、市價仍不增高、河南貨市面穩固、售盤無甚上落、惟安南貨與新開碗煤、則銷路寂靜、市上問詢較爲稀少也、

烟煤塊

頭號貨各煤、近日銷塲雖不見佳、但杵島佐河等貨、因進本頗重、故各煤號大都增價出賣、二號貨因各用戶需要無幾、將市上售盤尙穩、賣出者多不肯鬆動、三號貨、目下各洋棧如木屋瀨高尾松浦等各種篩塊存底皆甚薄弱、而本街各同行購進頗夥、市價屢高不已、

烟煤統

頭號貨如驗田三亦等各煤、上週古河公司稍有裝出、聞皆係解與本埠自來火燈廠之用、其餘各輪船公司方面、均鮮有購辦、二號貨本街各同行成交亦少、市面疲滯不動、三號貨走塲更見不利、而各處購辦者、寂寞無聞、各洋棧存積之貨、皆站住不動、大有沉軟不振之勢、

烟煤屑

頭號貨如驗田各煤屑撫順屑等、上週裝往本埠某電氣廠之貨、較前週大見減少、是以各碼頭上下貨寥寥、二號貨銷路尙稱活潑、兼之近日各種普通廠家、因元宵已過、均先後相繼開工、故需要甚多、價格堅穩異常、三號貨如高尾松浦等煤、各洋棧底存漸薄、而本街中各同行買進、則反見增多、故售盤大有趨俏之勢也、(吾)

顏料

上一週間顏料、異常暢銷、各埠客帮、雖未到齊、而本埠營業頗見興盛、價格較之上週無甚上落、大都呈堅俏之勢、市面日益見佳、目下內地客帮、已經來滬着手購辦、是以上週需要甚殷、逆料本週尙有一番起色也、茲將各種主要品分述於下、

硃紅

市況甚形湧旺、銷路之佳、有日千里之勢、同業中之買賣、頗呈興盛之勢、而客帮之添辦者、亦屬不少、較之去臘、大有天壤之別、蓋不特洋行開盤堅俏、同業交易、亦不肯輕易放鬆、大概所售者、均堅守原價、上週開出之黑粉雙鵜硃、每半磅總之價爲五錢五分、一週中成交數、共得二十餘箱、鹿鶴同春硃、亦有數十箱之需要、開最小價爲一百二十兩、本埠均有大宗辦進、其中以美貨爲主、德貨次之、

金黃

在上一週中、營業亦甚興旺、銷路之好、實無可比、較之臘底、相差懸殊、售開價格、亦見加增、行盤雖未見加、而號盤已漲、本週中共有三千餘磅之出口、以二號貨爲主、聞售價最低者爲七十五兩、較之前週、相差五兩之譜、原因在去冑湧旺之故、本埠存貨尙衆、來源亦屬不少、同業中貨價之存貨尙有、因此均不肯廉售、間有購售千餘磅之頭號美貨者、德貨成交、亦稱不惡、大都爲和合牌眞貨、一般資本較小者、均乘此機會、着手添辦、逆料本週亦當有一番盛況也、

靛油

上週之去胃、尙稱不惡、本埠底亦厚、最暢銷者爲慶球牌、今春浙屬厚昌祥包辦、營業異常發達、來函添購者頗衆、同業買賣頗興旺、染工目下已開工、故有極大之成交、愛禮司尙有需要、讓信次之、察其售價、與前週相彷、惟交易較旺云、

絲織物

上星期舊歷新年已殘、商界均須照常營業、絲織物一項、各帮亦漸漸見動、市面頗佳、北帮購辦、以華絲葛尤爲活潑、惟廣帮爲海員罷工問題、輪船停駛、辦貨粵商、咸抱觀望態度、上週鐵機緞·電機葛·紅盤均已議出、惟售於本街之湖縐新盤、迄未議定、茲將各貨狀況、彙誌於後、

電機葛

上週電機葛尙無發展之象、去年多季絲織物市面均疲、獨電機葛尙稱不惡、故各廠存貨大爲擁擠、紅盤於初十日議開、計電機葛等貨、照去臘增加二分、電機直羅增加五分云、

普通華絲葛

北帮交易、極形熱鬧、以營口去路爲多、但產地現未開市、機工亦未動織、市上無出貨、而滬地新正以來、客商採辦、源源不絕、所有存貨、酬應已將告罄、惟南洋帮未見需要、聞半由於輪船斷絕、辦貨無從裝輸之故、是以目前中地存貨、尙不致有斷擋之慮、

鐵機緞

近來鐵機杭緞、僅本街已覺稍有胃口、客帮毫無見辦、市價業已高漲、照中秋時之售盤、加上二分、爲一兩三錢八分、但觀察以後本街需貨、恐無若何起色也、

木材

新加坡板料

白板市面、自新正以來、其第一週狀況、因交易尙未發動、故所成交者、殊見寥寥、迨至上星期間、市況活動已日見起色、蓋各帮莊客均已入市動辦、本埠各營造廠、亦已開始工作、均須添辦、是以白板銷路、驟見活潑、故成交之數、較前星期見增、內地各處銷路、未見活潑、然本星期中或可必其暢旺、因元宵已過、大致均將來申添辦、但近來客帮進胃、均稱湧躍、且新正以來、到貨未見繼續、去年底所存者、亦屬有限、以故人心均好、市面已抱樂觀、聞日來市價每千尺已售至四十八兩、本星期銷路如果活潑、則市面升騰或至五十兩以外、亦未可知、其紅板銷路、尙稱活動、然與白板相較、則略形遜色、但其存底枯薄、故市面殊能穩定耳、

暹邏柚木

柚木市況、近來已漸趨活動、上週中客帮銷路、尙稱不惡、本埠同業買賣、成交亦多、是以市面步步轉機、價格遂亦回高、前日天祥洋行已有來貨到、因之人心略疲、但去年底滬上存貨不多、故本届到貨、市面尙能立足、聞日來價格仍爲二百五十兩云、(浩)

棉花

此一週間、因紗廠之需要、交易甚多、惟因印花價較便宜、故購入者十之七八、皆爲印花、內外廠進印度阿古拉與興亭共三千包、價二十五兩至二十七兩五錢、日商出、賚成進印度興亭一千件、價二十八兩、日華出、又進印度阿古拉二千包、價二十六兩五錢、庚興出、又進平加耳一千包、價二十四兩、又進姚達麥羅一千包、價二十七兩、日信出、三新進通州七百包、價三十三兩七錢、怡順出、厚生德大進印度興亭五千件、價二十八兩二錢五分、各行出、大中華進印度興亭三百件、價二十八兩、三井出、怡和進極司非而路一千件、價三十三兩、又太倉一千擔、價三十三兩、又陝西正號八百件、價三十二兩五錢、又曹家渡花五百担、價三十三兩、恒昌祥進印度阿古拉、數未詳、價二十六兩、大和出、美花方面、三新進米特令二百件、價三十四兩至三十四兩五錢、又富而米特令二百件、價三十五兩、均現貨送廠、日商出此外尙有成交云、(木)

南北貨

木耳

上週來貨稀少、兼以存底甚薄、售價則須四川耳開盤較前週漲起一兩、銷路八十四兩、河口耳堰耳亦稍有漲起、銷路如福建台灣泉州等帮、均有採辦、廣帮亦稍有辦出、市面因貨稀尙有看緊之象、副耳生路甚微、售價自一百十兩至一百十四五兩不等、市面亦尙穩定、

瓜子

市上存底、約有六七千包、近日各號開出不少、各種開價均有見漲、其中大連子因銷路甚暢、存底已薄、除震豐行手存尙有千數包、餘均有限、紅瓜子上週亦有開出二百餘包、當即轉售於廣帮、得價十三兩、市價較去年尾稍有漲上、近日各種瓜子來源均稀、市勢尙屬堅穩、

紅棗

上星期稍有來貨、查市上存底各行號均有、數亦不少、近日銷路亦頗不惡、如泉州興化以及內地等處均有採辦、福建帮亦有辦去、市面甚爲平穩、

黑棗

市上存底以高莊爲最缺、售價稍有見漲、銷路尙無大宗、各帮略有採辦、惟數均不多、市勢尙穩、

胡桃

來源上星期非常稀少、查市上存底亦極淺薄、各帮略有銷路、如溫州帮以及本街內地等處、均有採辦、惟閩洋莊去路尙未銷動、市面因到存均少、甚屬堅固、

桃肉

存底殊薄、且因來源甚微、各行手存告罄者多、聞漢市辦價又漲、故近日售價亦已漲起兩許、行家貨缺者有向漢口添辦、近日此間銷路尙暢、市勢有繼漲之象、

線粉干

上週銷路尙佳、各帮均有添辦、故市價均漲起兩許、查市上存底極爲淺薄、且入春以來、迄無到貨、而銷路却仍屬暢旺、故市勢恐須繼漲云、

金針菜

上週略有到貨、市上存底尙厚、惟高貨甚缺、竟不多見、銷路如厦門福州廣東福建泉州興化等處、均有採辦、惟數均不多、售價與前週彷彿、無甚上落、市勢尙稱平穩、

蓮子

市上存底極薄、而近來到貨又稀、銷路廣帮曾有辦過常德貨五十餘箱、本街亦有購辦、其餘均屬另星交易、市面因貨稀甚爲堅穩云、

橘餅

近來各號如德大提裕大來等均有開出、銷路亦見微動、聞牛莊鎭江等帮均有辦過、惟無大宗交易、去路以新貨爲多、陳貨因已脫糖、購客不甚歡迎、價雖稍廉、然出售殊不易也、市面尙屬平穩、

桂圓

上週仍無到貨、各號稍有開出、價均見漲、如同安漳州廣東等各種桂圓、開價較去年皆漲兩外、銷路本街尙旺、各帮略有動辦、存底各行號均不豐厚、惟高貨尤缺、市勢如銷路見暢、更須看漲、

荔枝

厦門蘭竹枝、昨某號曾有開出三十餘箱、貨質甚佳、身乾而粒小、得價二十兩、其他金山枝及海口枝、聞亦有開出、銷路各帮微有動辦、市面甚爲穩定、(洪)

油蠟蔴市

桐油

自上週紅盤開後、銷路極形寥落、且漢口紅盤未開、滬上無所依據、惟聞川湘兩省到漢支白、開年來祇萬數千担、而各處向漢行預借、亦有萬五六千擔、故漢上存底未見濃厚、恐紅盤照上年收盤非加四五錢不可、乃昨本埠各號接漢口來函、謂怡和洋行辦包方一百噸、價十四兩二錢、一月內解清、本帮紅盤仍未議開、惟市面已漸帶緊、滬上號家得信後、售價亦略加增、列表如下、

德昌京方北規	十六兩九錢
裕昌京方又	十六兩五錢
春源本支	十三兩二錢
裕昌又	十三兩一錢
愼昌又	十三兩一錢
衡義又	十三兩一錢
源昌又	十三兩
義昌又	十三兩
春源桶白	十二兩
裕昌又	十一兩九錢
愼昌又	十一兩九錢
衡昌又	十一兩九錢
源昌又	十一兩八錢
義昌又	十一兩八錢
秀油晉泰亨	念四兩
又 萬興裕	念二兩五錢
又 傳鳳興	念一兩八錢

柏油

前週適屆陰歷新年、紅盤雖開、買賣沉寂、入上週後、銷仍不旺、惟漢口路有洋莊動辦、故市形稍覺堅俏、本埠號家售價、惟麻城油加起二錢餘、須侍漢

閱者注意尙有商業新聞接在後幅

口紅盤開後、再定增減、各油價格列表如下、

朱洪重莉	十二兩八錢
三怡重荊	十二兩六錢
雜牌重荊	十二兩四錢
尖平荊	十二兩
雜牌平荊	十一兩八錢
尖津荊	十一兩八錢
雜牌津荊	十一兩六錢
尖廣城油	十一兩六錢
牌插雪油	十二兩
府插雪油	十一兩六錢
宋插雪	十一兩二錢
江西油	十一兩零八錢
瑞洪油	十一兩
嘉興本山油	十六元四角
嘉興絡油	十三元八角

川占 陰歷開年來、因客帮未見動辦、另星銷路、亦不見多、故市面仍形穩定、米心占仍售二百八十兩、統占二百八十五兩、

火油精 洋行未有售出、有定貨號家、售價與上年臘底相若、一百念五度美貨、大盤仍在九兩左右、另售約在九兩四五錢、惟一百三十度須售十兩〇五六錢、

苧麻 紅盤開後共到過寒絲四千件左右、銷路亦略活、市面又見起色、開統票客盤廿三兩、售標頭廿五兩五錢、二號念四兩五錢、三號廿三兩、春絲頭標身色兩佳者、仍須念七兩五六錢、

絡麻 開年來、本無市況可述、惟據杭駁筧橋臨平等處產地來函、謂紅盤較上年大起三四角、故本埠號家門售正牌杭戲、須八元六七角、蕭山戲蔴五元八角、(雙)

海味

上星期淡菜、號存之貨已開通、漢帮有辦去五六箱者、而行存之貨、尚未售清、日本中色魚翅、天津客有採辦、該帮須辦上庄淨根好貨、日前隆昌號辦去數箱、日本上色魚翅、無大宗去路、市價平定、日本上烏翅、本埠發攤、略有銷路、惟不甚多、長崎神戶等處、所產員蝦米、現非出新之際、來源不旺、銷路亦稀、不過本街各南貨店略有採辦、客路尚未動銷、市價與上星期無大上落、大中花色海參、江北鎮江等處、銷場略大、惟因尚未到申、且天津客亦無動靜、故市情疲軟、十番參銷場、亦不見暢、各種紫菜、乏客問津、廟館甘貝、朝鮮扁尾、對州二鮓、及廟館排鮓等貨、銷路均稀、市情一時難望起色、檳濱多菰、因開價太昂、銷塲未免減色、(品)

油豆餅

油豆餅市面、自新正紅盤以來、步步增漲、如輕皮生油牛豆油牛籽油泊兒生油等、均已漲至十兩外、大連油亦已開至九兩七錢、推其原因、由於上年本埠存底不豐、牛莊尚在封河期內、來路既少、銷場一動、供不敷求、此為勢之所必至、且本埠市面、向以牛莊等處為轉移、近聞大連市面、迭次增價、並有日商在該處搜買、是以本埠市面、亦隨之而漲、本週成交各貨、油類以夾倉生油、岐豆油、廠豆油為最多、計各在千件以上、豆類約共成交千石左右、餅則惟穗豐成交五百片、茲將本週成交各貨與上週比較如下、

名目	最高價	最低價	本週成交數	上週成交數	本年成交總數
洋河青豆	(兩)五·一〇〇	………	一〇〇石	三〇〇石	四〇〇石
輕皮生油	一〇·五五	………	一·二〇〇件	二、〇〇〇件	三、〇〇〇件
夾倉油	八·八〇	………	一〇〇件	二〇〇件	三〇〇件
大連油	九·七〇	九·四五	六七〇件	二、三一〇件	二、九八〇件
船泊兒生油	八·二五	………	一三〇件	一〇〇件	二三〇件
牛豆油	一〇·〇〇	九·八〇〇	三二〇件	六〇〇件	九二〇件
牛〇油	一〇·四〇〇	一〇·〇〇〇	一九五件	一三〇件	三二五件
岐豆油	九·六〇〇	九·一〇〇	二、三五〇件	一、七〇〇件	四、〇五〇件
廠豆油	一·五六	………	一·五〇〇件	九、五〇〇件	一一、〇〇〇件
穗豐餅	一·五三三	………	五〇〇片	二〇〇片	七〇〇片
夾生油	一一·〇〇〇	………	八〇〇件	七五〇件	一、五〇〇件
昌記油	九·六〇〇	………	五九〇件	一九〇件	七八〇件
牛莊豆油	九·七五〇	………	一〇〇件	………	一〇〇件
泊兒生油	一〇·二〇〇	………	四五〇件	………	四五〇件
本廠油	九·八〇〇	九·六〇〇	一、三〇〇件	………	一、三〇〇件
牛元豆	五·〇四〇	………	二〇〇石	………	二〇〇石
牛青豆	四·九三〇	四·九〇〇	七五〇石	………	七五〇石
船牛豆油	九·八〇〇	………	一三〇件	………	一三〇件
連豆油	九·九〇〇	………	四〇〇件	………	四〇〇件

中國棉花	二月期 三月期 四月期	三二·一〇 三二·二九 三一·三一	二九·八七 三〇·三三 三〇·三三	一三、六〇〇担
棉紗十六支	二月期 四月期 五月期	一四三·九〇 一四七·二八 一四五·一三	一四〇·五〇 一四三·四八 一四三·六一	四、一五〇包
標金	二月期 三月期	三三二·〇〇 三三一·〇六	三二九·五五 三三一·二〇	二、六二一條

證券

上海證券物品交易所上週交易、公債類仍沉寂、五年六厘三十九元、見好二元、七年長期三十四元許、十年六厘四十五元左右、均無變動、股票類華商電氣普通股十九元八角、略疲二角、南洋烟草股小去一元、中易信託股略小二角、廣州交易所股小去四五元、甯波交易所股做開七十七元、麵粉交易所股見小二元、棉紗交易所股小去一元餘、本所老股近遠期均漲五元之譜、新股隨漲三元許、中國棉花趨勢平疲、各月期均小數錢、標準紗市況亦疲、近期跌二兩餘、遠期跌一兩許、標金市形平淡、近期漲二兩、遠期漲三兩許、茲擇其要者、列表於後、

種類	期限	最高市價	最低市價	成交總數
南洋煙草股	二月期	三〇·五〇	三〇·三〇	100股
中易信託股	二月期 三月期	六·〇〇 六·一〇	五·五五 五·九〇	六〇〇股
廣州市交易所股	二月期 三月期	一三·六〇 一四·三〇	一三·六〇 一三·五〇	一、六〇〇股
麵粉交易所股	二月期	四六·〇〇	四六·〇〇	一、八〇〇股
棉紗交易所股	二月期	三九·〇〇	三七·〇〇	七〇股
本所老股	二月期 三月期	二二三·五〇 二一〇·七〇	二〇一·四〇 一九五·八〇	三、二〇〇股
本所新股	二月期	六一·二五	五八·二〇	五、一〇〇股

華商證券交易所上週報告云、本週証券市況、雖市面銀根平穩、而各項證券價格頗多漲落、元年八厘三四五年公債、價較上週回上一元一二角不等、七年長期公債比較上星期增一二角、金融公債價格、較上週漲七八角之譜、整理六厘公債、較上週看好三四角左右、整理七厘公債、較上週跌小五六角、本所股價格亦落、其餘金業股雜糧股中央信託股、本週成交甚少、而價格無甚更動、茲將本週高低比較表列下、

證券種類	現貨或期貨	本週間最高價	星期	本週間最低價	星期
三年公債小票	現貨	七七·四〇〇	五	七七·〇〇〇	四
四年公債小票	又	九〇·八〇〇	五	九〇·〇〇〇	二
五年公債大票	又	四一·〇〇〇	六	三九·五〇〇	二
又小票	又	三九·一〇〇	六	三八·九〇〇	五
七年長期公債	又	三四·二五〇	四	三三·七〇〇	一
又	三月份	三四·一〇〇	四	三五·一〇〇	四
金融公債	現貨	六九·四〇〇	三	六八·三〇〇	二
又	二月份	七一·二〇〇	三	六八·九〇〇	二
又小票	現貨	六八·〇〇〇	五	六八·〇〇〇	五
整理六厘公債	現貨	四四·五〇〇	五	四三·六〇〇	一
又	二月份	四五·三〇〇	三	四〇·三〇〇	二
又	三月份	四四·九〇〇	三	四四·六〇〇	一
整理七厘公債	現貨	四九·〇〇〇	五	四七·五〇〇	二
又	二月份	五〇·〇〇〇	六	五〇·〇〇〇	六
本所股	現貨	一六·五〇〇	一	一三·五〇〇	六
又	二月份	一五·四〇〇	一	一三·八〇〇	六
本所股	三月份	一六·〇〇〇	一	一三·二〇〇	五
金業股	現貨	二六·八〇〇	一	二四·九〇〇	四
雜糧交易所股	又	二〇·三〇〇	二	二〇·三〇〇	二
中央信託公司股	又	〇八·九〇〇	二	〇八·九〇〇	二

外國證券

易成股票公司十日報告云、本週交易不多、市價頗有變動、大致堅定、

橡皮股　新加坡電、該處橡皮價為三角至三角半、人心堅定、此間股票無甚交易、市況停頓、成交者僅有下列數種、亞爾買股三兩、英荷股一兩、英查華股四兩三錢五、愛耶太華股十一兩五錢、勃股阿股三分、志摩股三分、康紗立特股一兩、古拉股四兩、查華股六兩、可太罷股六分、敵老佛股五兩、西門浦五分、克來股三分半、生架多利股五兩、太拿馬二分五厘、橡皮股一兩七錢半、

紗廠股　怡和紗廠加給股息、每股為二兩四錢、連前已付之六錢、全年共三兩、股價開盤二十兩、但今見疲下、買十九兩七錢五、東方股市況沈寂、價十四兩、上海股略有進步、現做一百四十七兩半、現貨不多、價可較好、

鹽格志股　其價曾為九兩五錢、現貨價又賤、無人買進、

開平股　市價又漲、買價二十兩、無人售出、

保險股　楊子股買二十四兩、保安買二百三十兩、

地產股　業廣股買八十二兩、英法股價同、但售須八十四兩、

商店股　泰興股買九十八兩、福利股九十五兩、彙司股十三兩、

電車股　因滙價疲軟、買價上漲至九十五兩、

船廠碼頭股　瑞鎔船廠上年普通股息為二分、計一兩、股票買價八兩半、售出者極少、耶松股買價除息一百零四兩、但不易購得、公和祥股成交價曾為一百五十二兩半、現為一百五十三兩、

自來火股　買價二十七兩、但舊價較高、

公債票　各種公債售出極易、買進極難、星報云、怡和紗廠股、本週略跌、現期已自二十兩跌去半點、定期與現期交易均好、蓋以投機家希望股息優厚之故、怡和股息、前傳不一、現加給股息、每股二兩四錢、已見發表、連前預給股息共三兩、自股息發表後、其價遂回落、此後難望上漲、其他股票、無甚可述、公債票則需要頗盛、工部局八厘債票、成交價為一百零五兩、即七厘者、上海現下有人購買、金融甚緊、故股票上之投機不易、蓋投機家須銀行貸以款項也、但此後市上現款雖多、股票交易、亦不易活動、橡皮股票、市價已無再漲之望、故投資者多捨而至他、現供給極多、此後市價、全視橡皮之價如何而定、實業股票穩固、但成交有限、安大生洋行十一日報告云、二日開市後、市況較前為佳、市上現金頗多、均擬買進、英滙價落之後、證券價將上漲、今日英滙價為三先令四辨士、公債票需要頗多、其價上漲、僅合七厘半之息、匯豐銀行定於本月十八日在香港開股東會、六日起停止股東過戶、因滙價下落其價上漲、成交極巨、廣州及保家保險股、(怡和洋行經理)、市上均無貨、僅保安股貨價二百三十五元、揚子股買二十四元、耶松船廠股自九日預結股息三兩後、其價上漲三點、中法地產股買八十二兩半、可售八十四兩、業廣股售八十二兩半、收盤時穩固、

上海旅館照市售出、橡皮股無甚交易、價則疲下、股主不願售出、可的牛奶股買十兩、電氣股買九十五兩、自來火買二十七兩、賣三十兩、德律風股成交價八十七兩、自來水股買一百四十兩、

倫敦市上善後公債英國發行者六十八鎊、法國發行者六十四鎊、滙豐股一百鎊、麥加利十四鎊四分之三、印支航業股普通四鎊四分之一、優先三十二鎊半、

長利洋行十日報告云、上週本埠股票市況、極形活動、除橡皮股外、價均上漲、紗廠股週初頗佳、上海與怡和需要最殷、但後者因股息加給二兩四錢、買價遂不高、東方股無需要、三月期略有成交、價十四兩至十四兩半、其他可靠股票與債票、均有需要、價則統漲、工部局債票需要亦旺、一九二一年八厘債成交價為一百零六兩半、

金鎊證券價略落、據倫敦近電、開平股三鎊十一先令三辨士、蛤殼運輸公司股四鎊八辨士三先令、麥加利股十四鎊十先令、一九一三年中國五厘善後公債、英發行六十七磅十先令、法發行六十二鎊五先令、德發行五十八鎊五先令、

上海泰晤士報云、本週橡皮交易極少、股票價照常、滙豐股現期除息價七百四十五圓至七百五十元、新舊股價劃一、現已停止過戶、故成交價多不連息、怡和紗廠股現期售二十兩、三月期二十兩半、近則現期已跌至十九兩半、其股息已定為三兩、照現價尚有週年一分半之息、老公茂股息已定全年四兩、股票在日人在手中最多、不易走動、上海紗廠股堅硬、現期價一百四十五兩至一百五十兩、東方股較軟、本年股息僅共二兩、頗令人認為奇事、瑞鎔船廠自股息宣布二兩後、價頗健全、普通股八兩半、優先股四兩七錢、耶松股除息價至一百零四兩、三日期成交價除息一百零六兩、連息一百零九兩、公和祥路堅、現期售一百五十二兩半、

黑鬃生意衰落原因

滬地黑鬃營業、多年冷落、嗣於去年秋季八九十三個月中、洋商採辦踴躍、市況一新、詎知後兩月又復冷寂、其原因為出口家廣帮某號貨作僞、致信用掃地、退貨削價各節、已誌前報、而據開年以來、已十餘日、市況愈見衰落、連日各該號工廠、曾無一次正式交易、洋商出價、十擔統抄貨、祇出七百五十兩左右、而各該商之於江北一帶、收來各貨、買價須出九十元之外、尚有各種用費、是以各商以售不得值、咸將貨囤積、工廠大半停工、調查最近在滬各該廠手民、共祇百餘人、而他埠如重慶一埠、多至四千餘人、湖北等埠、亦有一千五六百人、滬上鬃業市況之衰落、由於商人對外貿易、手段太詐、以至於此、(秉)

海粉去路尚佳

海粉來自厦門、銷路以營口、天津、甯波等處為多、其他各處、銷者極微、去年出產甚富、現查申地存底尚多、近日亦無到埠、且各帮生意均屬另星、無大宗交易、故市面步跌、去年售價最大、每提為十二兩、現竟跌落五兩之巨、昨日某號共開出六十提之譜、為鼎盛行做進、當轉售於天津帮、如隆昌、源豐永、均有購辦、售價每提銀七兩五錢、該貨每提計重念六斤許、性質極凉、色鮮綠、產於海中、有去火熱之功効、故購者皆視為菜品、各南貨舖均有出售、惟銷塲極微、現因價廉、故去路尚佳、(城)

台灣通草開盤情行

昨日恒記號開出金泉發牌修邊絲一箱、絲長色白、每担價開九十三兩、同牌鳳尾絲二箱、色次綠略短、每担價開七十八兩、同牌三寸二分方草片二箱、片薄色潔白、每担價開一百六十五兩、金寶興牌修邊絲二十一箱、色黃絲短、其貨較金泉發牌鳳尾絲為次、每担價開六十八兩、同牌鳳尾絲四箱、因還價不合、未曾成交、石安甲牌修邊絲四箱、每担價開七十六兩、又一箱貨品尚佳、每担價開九十兩、同牌又三箱、評貨平平、行家還價四十四五兩至五十兩居多、後有一客還價較大、計五十五兩、據該號云、此莊成本、須七十餘兩、按算須虧二十兩左右、未能成交云、(品)

蜜棗市價無大上落

蜜棗一物、以白蒲棗與糖製成、徽州貨為最佳、蘭谿嘉興貨次之、福建貨又次之、蓋徽州貨製法精明、色紅明亮、(故名謂金絲琥珀蜜棗)性能耐久、非蘭谿嘉興貨不能久擱者可比、銷路以廣帮為最、次如本街各大南貨茶食店、銷塲亦屬不少、如徽州蘭谿嘉興三處、皆用木桶裝成、原來每桶祖子七十七斤、花式有頂面・大面・面面・禿面・禿禿・頁面・金面・正魁・副魁・之分別、售價以禿禿為標準、現市售價、徽州貨禿禿每担元二十二兩半至二十三兩、蘭谿貨禿禿、售價每担元二十兩至二十一兩、在禿禿之上者、每擔各加元五錢、在禿禿以下者、每担各低一兩、嘉興貨存底不多、來源稀少、致無市價可述、福建貨製法不善、色次粒扁、而不合此間銷路、故少運來、各種市價、均屬平穩云、(一清)

棉紗稍漲

昨係星期日、大阪三品紗美花均無電報、各洋行交易所皆休息無市、客帮現貨、本紗日紗買價均較上日略漲五錢、印紗無成交、市價甚為堅固、汕頭福建廣東漢口江西天津烟台營口野鷄等帮、共買本紗六七百包、日紗四百餘包、本紗市價與上日相仿、交易有二三百包、日紗小包漲起二錢四至五錢、

米價繼長增高

昨日南市河下、各帮米船、竟無到埠、銷路幸亦無大宗買口、各米店皆屬零星斛買、市上常帮見缺、中關南帮北坝周莊黎里等貨皆有、惟滬埠去年存底本薄、銷塲亦呆、故無多進者、河下斛開八九百石、市價較上日略堅、高貨加一角、其餘則漲五分、計廠機客尖、坝坏粳較之去年同時、竟漲高三元、北市河下、到船計有常帮蜆帮錫帮等十餘號、來貨均屬不多、據無錫等處來函云、內地存貨亦稀、市面甚堅、高糙粳已升至八元二角之譜、所以到埠米船、一般米客心思看高、兼之市上銷塲頗旺、故市面較上日又增一角至二角上下、白粳較去年新春、高二元半左右、色尖高二元許、

雜糧平穩

昨日北市公會上各種雜糧、成交仍屬有限、惟洋莊辦去天津莞豆五百包、栗子一千七百包、蕪湖莞豆七十六包、浦口莞豆四百包、車家辦漢口遲豆四百包、大連元豆二車、各油廠購買漢口淸豆三百包、大連元豆二車、江北帮去大連紅粮七車、路苞米二車、現苞米五車、浦口蕒豆漲起二錢三分、大連紅糧及苞米價均堅固、漢口遲豆莞豆平平、

洋糖存底虛薄

申地糖市、被香港海員罷工、太古及嗬囒均延遲匝月未到、潮州船亦久無進口、地頭價漲、來申亦不合算、滬上存底有限、如銷路一動、恐有供不應求之虞、惟近來各處生意、尚未發動、東洋車糖塊角須十二元、照昨日滙水六五八七五、核諸市價、亦合不通云、

中和絲市報告

中和洋行絲市報告云、陰歷新年休業日方過、交易尚未發動、日本絲價又跌、頭號生絲跌至一千八百日元、

商店消息

各業盈餘之調查(十一)

紙業

本埠中國紙業、南北兩市計共四十餘家、在城內設有景倫堂同業公所、其性質約分兩種、一係行者僅怡大等三家、專做批發、其餘專做門莊者、均稱為店、營業大小不同、上年生意、因紙價昂貴、故存貨愈多者獲利亦較優、歲尾結束、頗稱利市、茲將該業各號盈餘大概調查如次、(紙行)怡大盈餘銀二萬三千兩、福豫安二萬兩、恒通一萬六千兩、(紙店)(南市)王承與老三益昌倫等三家、各餘銀四千兩、牛源永永昌祥老祥泰新祥泰等四家、各三千兩、信成瑞源厚等二家、各餘二千兩、祥泰昌元泰恒永泰祥和泰祥等均平平、(北市)高三益天來生等二家、各餘銀八千兩、松茂源七千兩、北鴻泰陳一鶴等二家、各餘六千兩、宏大震泰豐慶豐順等三家、各五千兩、大豐大昌元德泰豐等三家、各四千兩、餘俱平平、

恒康洋布莊將開幕

法大馬路某洋貨號、開辦以來、將近三載、牌面頗佳、嗣因該店放出帳欵、四十餘萬、因上年收帳頗難、號東決計讓渡他人、聞現已改組、決定牌號改為恒康洋布莊、一俟裝修就緒、擇日開幕云、

物品交易所春宴記

上海證券物品交易所於昨晚(十二)假座大東酒樓、春筵宴客、經紀人及所員到者約五百餘人、由理事長虞洽卿理事聞蘭亭盛丕華郭外峯周佩箴趙林士以及各科主任蔣君毅陸福基淩靜山等一一招待、席間由虞理事長演說、略謂本所創設最早、幸蒙各界推信、去秋交易所潮流險惡、而本所安穩營業、繼由來賓稱頌、飲壽交錯、頗極一時之盛、至九時始盡歡而散、

國內外商業事情

北京特約通信(耘民)

▲天津裕大紡織公司之內容

天津裕大紡織公司資本二百萬元、續添一百萬元、共計三百萬元、籌備業經數年、惟實收到之股本僅有一百五十萬、其中費諸購置機器者近百萬、經諸建築工廠房屋者又及六七十萬、且當訂購機器之時、金價尚不過貴、迨至交貨、金價忽爾增高、因之不免有吃虧之處、機器之購置、由於美商愼昌洋行、當去年交貨之際、亦會發生小小波折、所以然者、皆因現欵用罄、應當續繳之股、大都觀望不前、以致資本周轉不靈、不免現出拮据狀況也、總經理為陳淮生係福建人、曾任農商部司長多年、因經營此事、情願犧牲一官、董事中以王克敏為最有資望、股分亦多、遂被推任專務、前當公司資本周轉不靈之際、曾由王氏在津向金融界活動、借到百餘萬元、惟設備各費需用頗多、款僅百萬、仍不足以開工造貨、蓋一切機器原料人工雖經預備齊全、仍待有流通資本方足以供應用也、勢不獲已、乃有借用日債之議、債權者為東洋拓殖公司、債額計一百八十萬日金、利息一分二厘、十成交欵、不折不扣、其所費者僅律師及帮忙人酬勞而已、此種借欵、總算特別優異、現在欵已陸續交到、該公司業經新年開工、日前在洋行正式開幕禮、來賓頗衆、首由專務董事向衆演說、繼由經理陳淮生報告已往經過情形、來賓參觀一切、極為滿意、聞該公司內、任製造廠廠長者為郭某、係日本高等工業學校畢業、專習染織科、且對於紡織事業素有研究、任修理機器部長者為錢某、亦為日本高工畢業生、公司內復聘任一高等顧問係日本人、此事據聞曾幾經磋商、其初該公司本有聘用一有經驗之日人作顧問之議、後來不知因何取銷、迨借用日欵之議起、於是日人乃趁機要求聘用日本技師、為借欵之條件、該公司拒之、嗣經一再磋商、乃廢去技師之說、仍照舊議、聘用一日本人為顧問、因一方面既不悖最初本旨、一方面又可以搪塞日人也、現聞聘書已下、月薪定五百元、亦云優矣、該公司當開工之初、亦事尚未十分就緒、現在男女工人僅有六百餘、全廠錠子一萬支、現才開用三千支、陳氏經營此事、煞費苦心、前以資本不給、現欵無多、頗受有力股東之指摘、有謂其房屋建造太精美不合辦實業宗旨者、有謂其購買機器、特別吃虧者、有謂其處事用人不當者、但如此等大業、統由陳氏一手經營、致有今日之塲面、則華路藍縷、以啓山林之功、亦殊不可沒、惟因其一向作官與金融界少所接洽、以致資本不充、勢難活動、遂不免受人揶揄耳、該公司不久將開股東全體大會、報告以前籌備情形、及最近借欵合同、請其追認、一面仍擬擴充資本、並除催繳之股一百五十萬外、並議再行續招若干萬、近來北方植棉業大形發展、產量既加豐、品質亦逐漸改善、紗廠事業、前途正未可量也、

濱江商民兩大反對(續)(東)

二月二日、即陰歷正月初六日、張道尹又招集各界、在吉林交涉局會議、當由張道尹報告政府及華會代表之覆電、並將原電出示各界傳觀、在政府之電、不過謂已據情轉電三代表、必予力爭等語、在三代表之覆電、亦不過剗正在力爭之際、究竟如何結果、尚難逆料等語、商民見此一派通套語、絲毫不關痛癢、大為憤懣、謂我政府實國則有餘、並無絲毫衛護主權之誠心、實不足當政府之資格、無怪乎西南方面必欲出而推翻之、誠其自取之也、大同報主任王目空、聞此憤語、遂謂我中國人作事、到得無可如何地步、只能發幾句牢騷不平語、實於事絲毫無濟、即如此事、第一問題、便在經濟上、經濟問題不解決、空言力爭、又有何益、即使能爭回、亦不過如今日之現狀、中國得有管理之空名、毫無管理之實權、爭此一空名、有何意味、試思自我國收回此路管理權以來、已二年有奇矣、所有路政、何一不由俄人自由把持、何一中國不能有權辦理、而俄人之所以能把持該路者、即該路所有債務、中國絲毫不能負償還之責也、不但俄人之自由把持者在此、即日人之野心覬覦者亦在此、即各國從而生心、今日提出共管者亦在此、大家不欲保全此路則已、既欲保全該路、須公舉代表、詳查該路之債務、究有若干、如何籌欵了其債務、方可杜各國之垂涎、否則一味空爭、即能爭回、吾恐今日不落入各國之手、將來亦必落入日人之手、與其異日被日人所攫奪、尚不如各國共管之為愈、是爭實不如不爭也云云、各界聞王君之言、皆點首稱是、特以是日到會之人數不多、遂約定下星期日(二月五日)開全體國民大會、公舉代表、一面查帳、一面籌欵、聞該路之債、約在二千萬有餘、籌欵之策、不外募集公債云、(未完)

通源債權團查帳撮要

蘇州通源錢莊倒閉詳情、迭紀報端、十一日該莊之債權團、假蘇總商會集議、並檢查存欠各戶細數、蓋因對存之帳籍經件寄頓商會、原係應縣會封、故先期由與某朱殊蔣某等聲請縣署、派委啓封、調取帳籍、以便徹底清查、於是日上午十時許、各債權人紛紛蒞止、計到者與銘新朱續成蔣毓泉謝序卿等二十餘人、並通源之總司費松生、官廳方面各派委員、監到封條到塲監視、當將帳摺逐一核算、由費某摘要指示、將人欠欠人分別摘錄、并查點鐵箱內現存銀洋鈔票錢錠小洋、及外票等約計有一千餘元、併共核結、存戶名下、約有十萬之鉅、放出人欠連同現數、統計亦有九萬五千緒景、惟其中有豐大華孚兩戶、欠數占去十分之六、則除去此項、祇有三萬另、或可備抵、或加以該莊經理顧召公應攤股份認繳之數、總計不過得半之數、於是各債權、抄留草帳、擬先從調查各欠戶入手、而尚有未到期之本票、一時恐難於概理也、(龍十二日)

清江浦布業之衰敗

清江布業、城內外大小店、不下三十餘家、去年門市、既不甚佳、加以年關雨雪、如『永大』『鼎吉祥』等莊、所放沭陽泗陽等處帳目、均未收齊、所欠浦市銀帳、則刻不容緩、以致拮据異常、除『鼎大』尚能敷衍、其餘虧折者居多、統計全城布莊、歇友歇業者、約一百三十餘人云、(復九日)

嘉興金融業之興替談

禾城塘灣街鈇瑞錢莊、上年營業頗稱順手、今因股東意見不洽、須清理改組、刻已暫停營業、俟改組就緒、再行開張、紹商韓篤初、集資組織新錢莊、大致已告就緒、夏歷二月間可望正式開幕、又禾島資本家共組之商業銀行、正在積極籌備、行址前擬在北大街人和典原址、茲以該處交通不便、移至北城外塘灣街匯源棧後面新屋內云、(嘉十二日)

蘇經蘇綸兩廠開會有期

蘇州蘇經蘇綸絲紗兩廠、茲預定於舊歷二月十五日下午二時、假座蘇州總商會、開老股東會議、並自十二日起、亦假商會、憑股單領取入塲劵云、

北京短簡

農商部茶業試驗塲擬定茶業勸導員章程、呈部請察核、部指令准照辦、

志誠墾植無限公司、經農商部核准註冊給照、

邱仰川等擬設利民草麓公司、呈請農商部立案、部批仰將章程遵改呈報以憑核、

上海麵粉公會電請免征麵粉麩皮兩項目成振捐、現由財農兩部會商核辦、

甘肅總商會為所得稅展期將滿、電請政部轉飭財政廳、暫緩施行、

濟南商埠轉送公會呈送章程、經農商部核准備案、惟章程中有應行修改之處、部飭令魯實業廳轉飭遵改、

農商部飭令晉實業廳、謂康子韓請將仁縣大豆坡礦權移轉鄭榮光一案、仰查明呈候核辦、

商業統計

去年年終之船舶統計

去年十二月底世界之船舶數如下表、該表為凡利太斯局所編、今與六月底勞特局所編之數並列、以資比較、單位千噸、

	凡利太斯 十二月	勞特 六月
英	一九、三二〇	二一、三一〇
美	一五、七四六	一四、二〇〇
法	三、二九八	三、四七〇
日	三、三五四	三、二五〇
德	六五四	九八〇
其他	一六、四七四	一三、八二〇
共計	五八、八四六	五七、〇三〇

市價一覽

本埠 二月十二日

金市

[illegible]

米市

[illegible]

油豆餅市

[illegible]

煤市

[illegible]

棉紗

[illegible]

雜糧

[illegible]

麵粉

[illegible]

廠布

[illegible]

疋頭

[illegible]

外埠

蘇州金錢市

[illegible]

煤油

[illegible]

交易所市價表

夜市物券 二月十二日

[illegible]

上海物價表

財政部駐滬調查貨價處報告

[illegible]

紗布交易所市況報告

[illegible]

京綏鐵路行車時刻一覽表

[illegible]

北京至天津時刻一覽表

[illegible]

天津至山海關時刻表

[illegible]

背痛

腎弱致病不一背痛乃其
初步也延入較重之症起
者如膀胱發炎沙淋石淋
風濕水腫臂筋痛腦系痛
大腳風小便渣滓等皆是

此丸夙著效驗信服康多藥性和平凡男婦

兒安氏秘製保腎丸

有腎虧症者此為無上佳品也患者盍試之

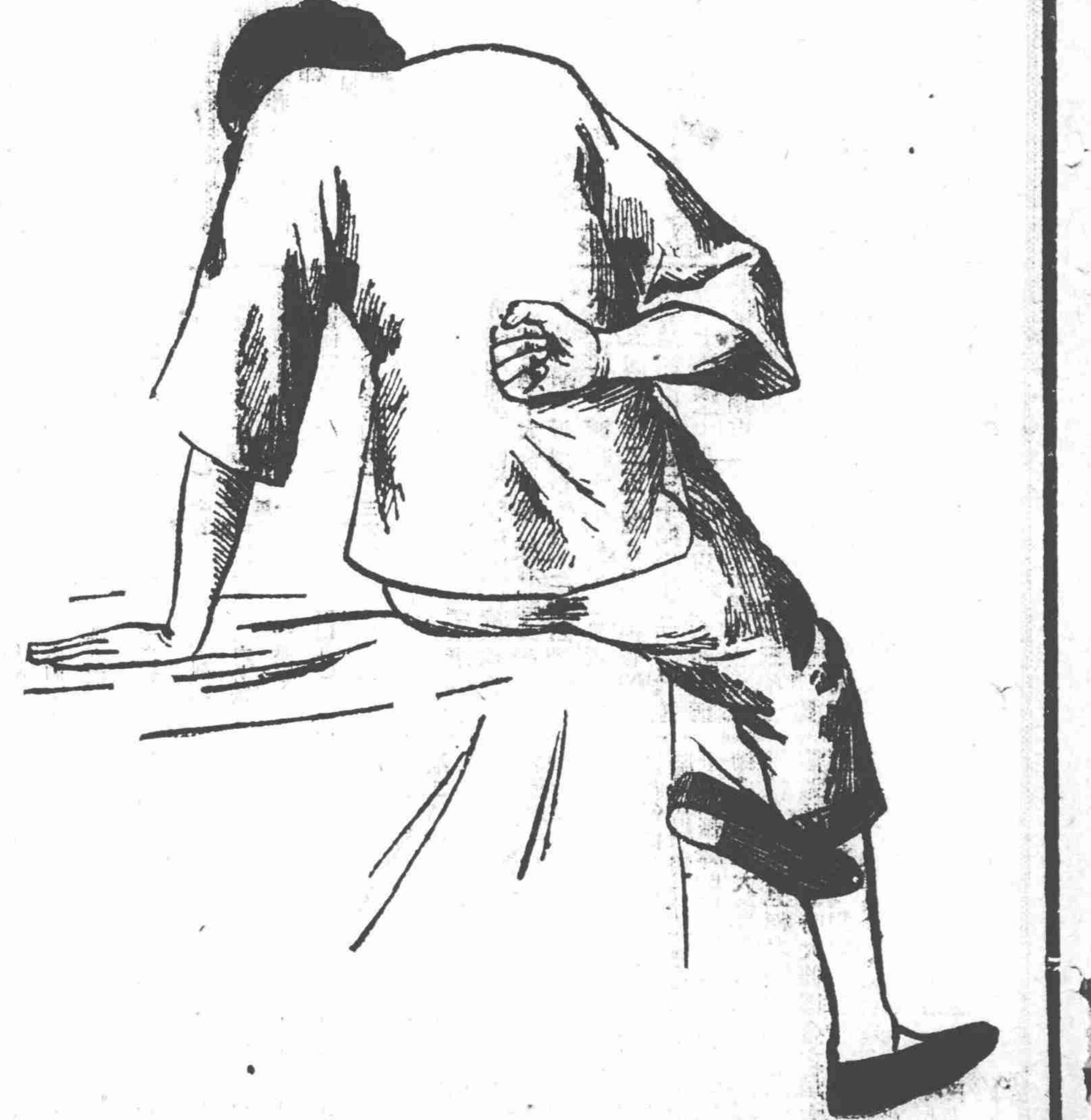

COLGATE'S

絲帶牌擦牙膏

各處出售

牙齒爲人生快樂之基欲其健全潔白當日用絲帶牌擦牙膏以刷牙而淨口

美商珂而阿子公司製造　上海漢口路第三號

上海嘅厘洋行總理

怡和洋行

禮拜三拍賣

啓者本行每逢禮拜三九點鐘在博物院路本棧拍賣各種著名疋頭所有各牌均列入拍賣簿內今將所拍各種花名列下　羽花羽綾嗶嗶小呢泰西緞羽綢尺六絨嘀綢素綢本嗶半輕布八四原布九磅二至十一磅七五市布細十磅細布卅四十碼布斜標洋標漂布等貨此佈

怡和洋行

（煤）烟煤最合輪船火車各廠及用家所之需各種塊煤末

（焦炭）最合鎔爐鐵廠翻沙廠等所需之炭焦煤

（輪船）來往上海秦皇島天津之間承接裝貨搭

（火泥磚）合鍋爐煙囪爐灶及潮濕地方建築所需之用

幸荷賜顧請駕臨上海仁記路一號開灤礦務局無任歡迎

養津玉液膏

止咳

本藥房祖傳秘方之養津玉液膏爲治傷風咳嗽第一聖藥無論男女老少虛勞咳嗽夜半咳嗽晨起咳嗽燥咳無痰行路氣喘久咳失音以及婦女產後虛吸雖極危險等症可將此膏連服一料立能止咳定喘功效立見輕者半料不靈還洋每料四元半料二元起碼一元另製吐血斷根膏功效偉大每盒二元大盒四元外埠函件購郵局回上海三馬路大舞臺對門香港鍊雲藥房

紅屋

色香味皆上上

大美烟公司啓

精神萎頓否

如若精力不濟請觀世光女子高等小學校校長黃杰安君如何精神煥發也

世光女子高等小學校校長廣東石岐黃杰安君玉照

無論男女首貴精神充足其意即精力強固神氣充溢腦筋有力如若精力不濟自覺軟弱腦體不安胃不消化腰痛背楚瘋濕骨痛夜不安睡憂鬱煩悶相繼而作矣如欲精力充足身體爽健非補血健腦不爲功補血健腦之聖品首推韋廉士大醫生紅色補丸也請讀廣東石岐世光女子高等小學校校長黃杰安先生之證書彼稱紅色補丸爲補腦之生力軍是則紅色補丸既能治愈黃君之症亦可治愈閣下之症也幸勿觀望遲誤請自今日始亦爲購服之黃君來函云杰安厠身教育日事丹鉛勞苦頻年積成腦病購藥於市百無一效友人程君大元石岐中西藥局主人也送予以韋廉士紅色補丸數瓶予初不敢嘗試恐有嗎啡在其中程君力證其無予乃姑試之不覺其功與過也再服之則飲食漸進因連服數瓶精神煥發舊病若失余始信紅色補丸功效之大超乎市上各種補藥之上者也謹誌數言示不忘焉

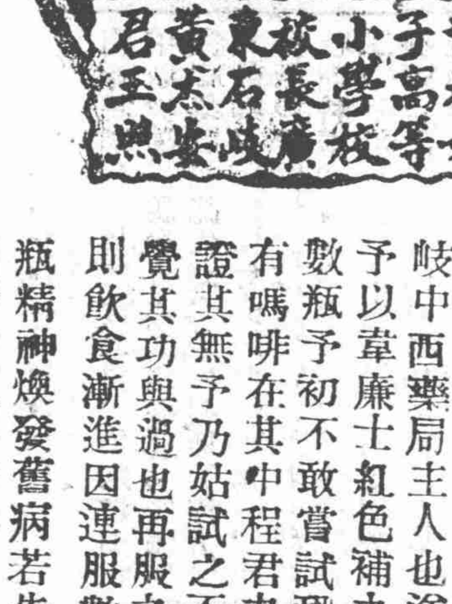

韋廉士大醫生紅色補丸

韋廉士大醫生紅色補丸凡經售西藥者均有出售或直向上海四川路九十六號韋廉士醫生藥局函購每一瓶中國大洋一元五角每六瓶中國大洋八元郵力在內

如患腦力衰殘腦筋受損各症者寄一明信片至以上所列地址索取韋廉士藥局出版小書名曰瀉系疾病一本原班郵送

精美小書奉送函索即寄

此孩曾患發厥及服用嬰孩自己藥片病根全除現今強壯逾昔矣

吳道源先生因就國民銀公司事務居天津時其令郎元英得一厥病重則人事不知輕則汗流浹背家人皆甚憂悶現由鎮江寶落巷原籍來函云此症中醫稱爲內熱投以清血化痰之劑略見功效鄙人閱報章見貴藥局所製嬰孩自己藥片當即購服一瓶之後稍見微效續購一瓶服完之後居然病根全除不勝心喜感謝之至嬰孩自己藥片乃是英國通行小兒靈藥專治嬰孩胃弱不化寒熱便閉肚痛腹瀉驚風痰厥出牙各症傷風感冒蛔蟲等患且藥性和平即最幼稚甫生之嬰孩亦可餌服也如尊處無從購買請函致上海四川路九十六號韋廉士醫生藥局購買每一瓶郵票大洋六角每六瓶中國大洋三元郵力在內

真婦科一索必娠丹

婦女斷無不能生育之理其不能生者即有病也其病多由經水不調或前或後經來腹痛氣血兩斷血凝氣滯子宮寒涼赤白帶下因此面黃肌瘦百病叢生欲求生育難矣本藥房世傳秘方名曰一索必娠丹功能開胃調經活血凡婦女一切病症服之莫不奏效藥性和平可服或婦女素不懷孕或久不懷孕連服得子曾經試驗萬人靈效無匹若懷孕婦女服之安胎易產永無難產之虞且小孩先天強壯易於長大誠婦科繼使未經生育之婦必調服一月保得一女度成孕不驗綿綿指日可待雖年近四十者子最稱神效常服永無滑胎之患唯是種子妙藥決不牟利欺人請嘗試服不效退銀每料四元小盒二元

參茸芝朮海狗腎補身養精種子寒谷春生丹

求子之道在於男精女血充實而無病然後乾施而坤受也故男子補腎女以調經爲要男子精冷精薄精滑精清此咸男病不能生育所由來也雖多妻妾終難得子本藥房獨得秘方名曰春生丹重用吉林人參海狗腎芝朮各種滋補藥品六十四味君臣相配藥性和平不膩不燥煉成此丸無論老少四時可服男子陽痿不舉先天不足肝腎兩虧五勞七傷諸虛百損精神衰弱頭眩眼花夢遺滑精腰酸骨痛一切勞症效轉弱周本壙精壯體增壽多子開胃健脾活絡壯筋雖白髮老翁服後反老還童卻病延年真是補腎壯陽第一之神藥種子奇方非敢誇大實有靈驗本藥房濟世之功言不虛謬非市上林立大言欺人實無靈驗可比也常服更佳不靈還洋以昭信實每兩二元每盒四元全料廿兩三十六元外埠函購郵寄安速上海三馬路大舞臺對門香港鍊雲藥房

浙江興業銀行通滙地點廣告

總行上海北京路四十號　杭州

分行漢口保佑坊　天津

京施家胡同　奉天鼓樓北　哈爾濱

總行總經理盛竹書　副經理徐寄

營業室電話中央二六一三四

代理處　浙江紹興嘉興湖州寧波鎮海溫州金華蘭谿海門餘姚　江蘇松江南京下關蘇州常熟無錫常州鎮江丹陽揚州徐州清江浦南通州宜興溧陽　安徽蕪湖安慶宣城蚌埠大通合肥　江西九江南昌贛州景德鎮　湖北武昌宜昌　河南開封　山東濟南滕縣烟台臨清州威海衛青島　山西太原運城大同新絳　直隸保定唐山大名順德張家口　福建福州廈門泉州　四川成都重慶　陝西西安　貴州貴陽　雲南　廣東廣州汕頭瓊州香港　東三省安東鐵嶺吉林長春黑龍江　南洋新加坡　英國倫敦　法國巴黎　德國柏林漢堡　美國紐約舊金山　日本東京橫濱大阪神戶

顧董芸生　襄理曹吉如

總行經理室電話中央二一六五零

外按停孕金丹

爲婦女患下述五種病情者必用之聖品（一）有難產症者（二）生產已多者（三）病後尚未復元者（四）身弱不宜生育者（五）生育過密者○此丹具有殺菌消毒之功凡男子偶入花叢用此金丹可免傳染之患詳細說文函索即寄價目每打十元每盒五元試用一元

上海北火車站對面第一百七十五六號美商上海飲和室公司獨家創售

諸君

欲嘗最有名○最王道○德醫士博爾氏斯牡額所發明○育亨賓能補體壯陽○原方配製之老牌

育亨賓丸

凡身弱○乏嗣○陽萎精滑者幸速購服每料洋廿元每盒四元

每管一元六角上海界路即北火車站對面郵局隔壁

美商上海飲和室公司獨家經售

科法醫新老白濁

本診所醫士以歐美最新發明科學手術及用電器無痛醫治新淋久淋限期包愈無論患有梅毒下疳魚口橫痃遺精及一切疑難各症請親臨南京路拋球場七十三號東陸銀行對過西醫余景誠專門專科診所

包醫痔瘡　免割無痛十日痊愈

本診所增設新法注射醫治痔瘡專門立單十日包愈南京路拋球場七十三號東陸銀行對過

西醫余景誠

介紹李星泉牙科醫生

李星泉醫生乃澳門著名之牙醫也在澳門開業已二十餘年其品學之優器械之精經驗之富手術之妙早已港粵馳名口碑載道頃又得哲嗣郁文郁才兩君善繼其業於醫務之餘兼分身服務社會去年郁才君由廣州青年會派赴天津全國青年大會代表過滬時同人多勸其來滬開設分局俾更展其所長亦樂從衆意送其長公郎郁文擇理澳門醫業與次郎郁才君來申在北四川路七號租一洋房（近西武昌路口即華商總會舊址）開業定名爲父子牙科醫局亦此意也其內設精美所用器具俱歐美最新式者治療診斷概用電機我滬上人士得此美備之牙科醫局異不知增多少齒福也爰書數語以當介紹

介紹人　郭標　郭樂　陳炳謙　勞敬修　韋淥泉　陳輔臣　劉錫基　何萬川　馬祖星　陳漢明　簡仲彝　誠靜怡　鄭富灼　黃澤生　謹啓

本埠新聞

一農校學生受摧殘後之慘劇

▲陳海洪訣別後失蹤……姚爾覺覆函之痛切

江蘇第一農校學生陳海洪、因該校校長摧殘教育、曾有電致各界、要求援助、並誓以身殉、茲據該校駐滬代表姚爾覺聲稱、陳君自電告後、即已失蹤、姚君處亦曾接到最末訣別函云、『爾覺代表學長大人道鑒、海洪無狀、同學謬以駐校代表見推、濫竽諸君伍、辦理促進本校改良事宜、而官廳腐敗、天良喪失、不論是非公道、偏袒盜賊、開除代表、又復喝令齋夫、將哥與弟、毆打辱罵、用武力驅逐出校、更令夫役蹤跡學生、意欲暗行加害、荆天棘地、慘痛不堪言狀、海洪力竭聲嘶、肝腸寸斷、自愧無能、有負我二百餘親愛同學之厚望、計無可施、惟有誓捨洪身、以報農校、以謝同學、我同學務好自爲之、但當諸同學未到校時、海洪已可謂非人世中人、繼續辦事者、惟哥是賴、用特代電上陳、務希於此一髮千鈞之際、盡心竭力、爭最後勝利、減洪罪於萬一、念也、專此即希努力、江蘇一農學生駐校全權代表學生弟陳海洪泣告、』姚君接陳君函後、痛澈肺腑、急欲去電勸阻、惟自三日夜晚、被迫出校以後、爾覺即與陳君分頭奔走、爲防備生命危險起見、未敢有一定住址、不過走到何處夜深、即於何處安寓已耳、七日爾覺來滬、陳君送別車站、臨別依依、叩姚訊址而去、姚反問、則僅曰、容當奉聞、今來函中、絕不提訊址、不得已、乃於報紙中作復函、『來電悉、悲惶無狀、君本俠腸、義宜死諫、惟我破爛零落之祖國、內憂外患、紛至沓來、邦人之責望吾輩者、決不止於改進一個學校、前途仔肩正大、君胡輕生乃爾、以死殉公、亦爲兄所素願、然倘有一線生機、又何必出此重大犧牲、致傷家人之心、而失社會之望、萬乞吾弟稍留、兄在此間定當疾聲呼號、喚起國人未死之心、苟各界再視如無事者、是國魂已失、前途眞無可戀矣、生亦奚爲、到那時、兄當與弟携手含笑、共從波臣遊也、尙祈稍候、臨電神迷、無任涕泗滂沱之至』云云、

國民籌欵贖路之近訊

昨日浙江路一二四號各路商界總聯合會及各團體、均收到北京全國商會聯合會發起之救國贖路集金會、油印通告一份、報告近日該會收到華僑大阪泗水兩商會之贊同電文、及北京市民劉卓然自南通縣發來自願捐金之原函、照錄如下、

▲泗水商會第一次來電　全國商會聯合會鑒、敬電悉、敝會已積極籌備路欵、總額及每股數目、交欵期限、乞再電示、章程並祈速寄、泗水商會、

▲大阪商會來電　全國商會聯合會鑒、敬電悉、集金贖路、敝會全體贊成、章程速寄、以便遵辦、大阪中華總商會叩沁、

▲泗水商會第二次來電　全國商會聯合會鑒、敝埠全僑、聞貴會敬電、一致贊成、非常踴躍、前覆沁電未得覆爲憾、萬急候電、以資着手、並祈通電南洋各商會、一致提倡、益厚實力、泗水商會冬、

▲北京市民劉卓然原函　北京全國商會聯合會鑒、集金贖路爲國民應盡之義務、鄙人執業青島華新紗廠、曾往來膠濟多次、鵲巢鳩占、目擊心傷、當此少縱即逝之時、稍有愛國之心、何敢甘居人後、茲勉湊現洋二百圓、存儲以待、儘二個月內、何時調用、函索即呈、北京市民劉卓然叩、

姜家渡械鬭案近聞

▲聯名投保…批斥不准

浦東姜家渡姜阿大茶肆抽頭聚賭、以致山東帮宋漢臣等、向索賭規不遂、糾衆行兇肇釁一案、迭誌前報、茲悉爲首肇釁之姜阿大等多人、在押檢察廳、連日經該處姜家渡各商家聯名投廳具保全體各犯出外候示、已奉黃檢察長批斥不准、所有在於同仁醫院醫傷之徐龍富姜阿昌等二犯、前日下午、由檢廳派警往提到案、經檢察官提案研訊之下、驗得徐龍富姜阿昌等二犯、傷痕尚未痊愈、據徐等供稱、現願歸家自醫、問官准之、判令分別交保回去自醫、俟傷愈後、提同宋漢臣等再行訊辦、

今日各公署續停辦公

昨日爲南北統一共和紀念之期、本埠行政司法各官廳、奉文之後、均停止辦公一天、仰飭役吏警並民刑訴訟人等、一體遵照、昨日適逢星期、例應於今日再停止辦公一天、

濬浦局議開浦灘之影響

▲周家嘴地主先受恐慌

滬北楊樹浦周家嘴、自軍工路告成以來、即可直達吳淞、交通甚便、致全路兩側、及沿浦灘地、均爲地產公司、與地販輩保紳耆等、紛紛收買一空、地價頓增數倍、詎近由浚浦局提議、實行開浚黃浦、自周家嘴迤北沿浦灘、直達淞口止、因輪船行駛不便、亟欲開浚挖掘、致沿灘升科地、盡在被挖範圍之內、業主所執升科單據、完全無用、故各業戶異常恐慌而未繳升科費者、尚可觀望、已繳之戶、現以全力謀抵制之計、並急求脫手、獲償血本云、

擴充蠶桑業近聞併紀

▲改良蠶桑計畫　本埠合衆蠶桑改良會、今歲由沈麥兩會長擬定擴充計畫、業由議董兼幹事馬岩青丁汝霖等、分赴江浙皖等省、從事進行、南京方面已購定桑田一百四十畝、廣種桑株、其種法均照新法用桃柳等樹扦種、異常發育、所餘桑樹二萬株、已議定分贈鄉民、廣事種植、以裕蠶額、沈會長乘此次赴皖之便、前往南京實行支配、分贈桑株辦法、並勘視南京育蠶分場房屋建築工程、昨已函致該分場主任預備一切矣、

▲考送蠶桑學生　上海縣公署、昨奉江蘇教育廳第一二八號訓令、內開、案奉省長公署第二七四號訓令開、案據江南蠶桑講習所所長龐振乾呈稱、竊敝所業將辦法及簡章呈奉鈞署、核准在案、惟因限於地點、僅招簡易科六十名、似不足以謀發展、現已覓有相當所址、容量較廣、擬再續招專科一百二十名、分爲兩班講習、限二年畢業、以期普及、查前浙江蠶桑學館開辦之初、亦曾由每縣考送學生二名、入館肄業、學成回里、各興蠶事、故至今浙江絲織業之發達、甲於全國之由來也、振乾爲普及起見、懇請令行六十縣、於本年開學之始、各考送學生二名、來所講習以利推行、除將選所日期另文呈報外、理合具文呈請鑒核施行等情、據此、除批示候檢同簡章、令行教育廳、分令各縣知事、轉發勸學所查照、如有志願講習蠶桑之學生、即由該勸學所代爲照額考送外、合行令仰該廳長、即便轉飭各縣知事、查照辦理、此令等因奉此、除分行外、合將簡章令發、仰該知事轉飭勸學所長查照辦理、此令、

航業界近聞一括

去年度航業家、因船多貨少、各大公司皆有虧無盈、近月來又值陰歷新年、並南方各埠海員罷工風潮、航運事業、更形沉寂、港粵汕廈、幾完全無市、今幸津沽將次開凍、太古怡和、爲捷足先登計、前星期已分開各輪至大沽口、候開凍進港、招商亦已放新康、三北公司亦派敏順、定明後日開津云、

大阪商船會社一九二一年之營業、尙稱不惡、聞已每股派餘利百分之十云、

享寶公司於歐戰前、爲德國遠東航業之巨擘、茲擬捲土重來、此月中將有數輪抵滬、恢復戰前之事業、

北方富有資產之軍閥家、近擬於黃河上游、開辦甘肅至綏遠之航線、集資百萬、向美商定購淺水輪數艘、已在京先設籌備處、並向政府註冊、

九畝地防務加嚴

滬城九畝地一帶、自新正入夜之後、時有匪徒攫取婦女頭上金珠首飾、及行人財物情事、當經被害者稟請淞滬警廳令飭偵緝隊及二區一分署上緊查緝、所以日來該處防務、異常加嚴、凡遇形跡可疑之人、均由探警等上前盤詰明白、方可放行、

滬北五區自治實行籌備

滬北五區地方自治籌備會近將實行調查戶口、因於本月十一日晚七時開討論會、史觀濤主席、姜煥文云、現欲恢復自治收回市民權、應先由實行調查戶口與調查捐欵數目入手、以上兩項手續清白、則工巡捐局自無推諉、本會於實力上計較、所以不得不慎重將事、然亦必經之程序、望注意、衆贊成、即推姜煥文爲調查主任、即行着手辦理、次張文忠云、調查戶口、宜由五區地方每里每弄居民、公推闢查員一或二人、專司調查之責、限一月內完畢、後蔣介民云、凡各路未曾報到之捐戶、宜請該路代表接洽、並請各籌備主任、按照原定步法、挨次進行、先將戶口調查清白、再將選民冊造好公布、再實行要求收回辦法爲是、衆贊成、當推蔣介民史觀濤仲順紳等十五人、會同各路代表謹商進行、議畢散會、

日人贊助麥庫羅夫政府陰謀之揭布

▲鬪控制東部西比利亞……破壞華府會議議決案

大陸報云、腓特力克麥考密克氏、在西比利亞東部及海參崴考察八個月後、今日由上海乘貝斯兜脫號郵船、起程回美國、昨日對人談論調查所得、謂海參崴麥庫羅夫政府、實爲日本贊助成立、利用之、以排除其他外國在西比利亞之一切利益、然日本雖藉麥政府控制東部西比利亞、俄人極不歡迎之、與加州美人相同、據麥氏之意、列強必須命令日人退出、視爲列強與俄羅斯及全世界之敵、去年十月二十三日美國克拉克少佐、被拘捕及檢查一案之詳情、亦經麥氏查出、且得有公文憑據、表示事前之種種陰謀、駐海參崴美領事麥考文氏亦與同謀、不獨准許克拉克之被捕、且被捕時、亦在場旁觀、並不抗議、同時阻止克氏與美京及他處通信、當時駐在崴部之美國軍艦愛爾巴尼號艦長李楷生、亦不允克氏與華盛頓通電、麥氏經西比利亞邊界而至北京、在西比利亞之日軍當局、雖極力防維、麥氏卒將極秘密之公文副稿七十五件携出、其中有攝影本及證明之文件若干、此等文件、皆爲駐西比利亞日軍總司令立花少將、與東京陸軍省海參崴政府總統麥庫羅夫、及美領事麥考文來往之密訊、觀其內容、證明當華盛頓會議發起後、日本陸軍省立即秘密運動、期使日本代表、在華會被迫接受之事、皆歸無效、申言之、凡華會關於遠東問題之成就、必使之無效而後已、當華會進行中、美國當局接到關於日人在西比利亞行動之報告、不下數百通、均反對日本者、休士國務卿於一月廿四日、發表請日軍退出西比利亞之宣言、蓋此等多數之公文証據、有以促之、其中有立花少將致東京陸軍省之一電報、主張補助麥庫羅夫之政府之日金一千七百萬、改作軍用、而不作銀行借欵、又有一報告、述十一月二十九日東京開特別軍事會議、謀再侵略西比利亞、會擬定計劃、打消日代表在華會被迫接受之提議、該會議且訓令西比利亞日軍當局、勿理會華會之決議、關於克拉克少將被捕情形、麥氏所得證據、尤爲詳盡、麥氏此等報告、數星期後、將登載於美國報紙、麥氏曾在中國俄羅斯西比利亞居住二十一年、爲國際間著名之通信員及著作家、當俄日戰役、及日韓合併、與中國革命時、彼皆爲外報通信員、記述各役情形甚詳、並著有遠東問題之書若干卷云、

贊成國是會議又一電

全國商教聯席會議事務所、昨接孟那圖中華總商會來電云、上海商教聯合會鑒、本會對於國是會議一致贊成云云、

帝邦號預招補充海員

花旗輪船公司、接外洋電、新船帝邦號、已由美裝載貨客郵件、開駛來華、預訂本月二十八日可抵吳淞、惟香港罷工風潮未息、船中粵閩帮水手火夫等、二百餘人、抵滬時勢必登岸、務令預先籌備、添招補充、以免臨時困難等因、該公司大班奉電後、已令運輸主任朱壽榮、轉令工頭向虹口、密招甯本帮、不入海員公會者一百餘人、照原給工資加半預備補充缺額、以杜妨礙航行云、

吳馨運動退還德欵利息

旅滬豫人前德國商務顧問吳馨、爲要求德國退還借欵利息一事、於昨致函駐京德國博郭公使原文如下、敬啓者、前歲自馨提議早日恢復中德邦交、回復通商、意在將貴國經濟實業各科學以文化補助中國、努力進行、此中德兩國具莫大之希望、蓋爲國家前途計、爲人民公益計、初非個人自私自利之心也、鄙人因此於邦交回復後、即經一再提議要求貴國將借款利息退還、俟收到後於該欵內發還德華銀行七百萬元、旋得貴公使同意、幷經一面懇請財政部鹽務署允可、乃備文邀約費格君來京、共同計畫、蓋非此不能聯絡兩國之感情、補救目前之危急、用特懇乞貴公使轉達貴國政府、迅照所議、退還借欵利息、歸諸國有、自此兩國邦交愈臻鞏固、此馨區區熱衷、所日夜祈禱者也、竊思從前美國退還庚子賠欵、整頓教育、人民感佩、有此一舉、而已收如此效果、若照目前計畫、見諸實行、則中德感情、必且倍於昔日之中美、此馨敢斷言者、該款退還時、所有行政教育貧民生計及辦法實業等費、由政府核實支配、指定辦法、貴公使自必贊同、應請代爲要求、以償民望、將來造福無窮、兩國交誼永如水乳、聯絡邦交、眞善於此、幸垂察焉、如荷同意、乞即示遵、以便由馨通電大總統暨國務院財政外交兩部核准施行、吳馨謹啓、

關于加租風潮消息種種

▲文監師路祥麟里　該里沿馬路一帶房屋、去冬由房東葉瑞馨經租賬房、略加修理、近即通知各房客、定陰歷二月起、凡所租係兩樓兩底之屋、月加租洋九元、三樓三底者、則加十二圓、各房客迭與房主交涉、要求讓步、該經租帳房、前日致函房客、謂此次加租、係根據造價成本計算、不允退讓、各房客得函後、亦於昨復其一書略云、查敝房客等住居是處、匪伊朝夕、對於此項房屋之歷史、亦已耳熟能詳、當淸季光緒三十二年、此屋即建築落成、距今十有六載、彼時地價造價、皆賤於今、人所共知、承示貴房主此次所定增加租金之類、係根據造價成本計算、此語殊屬費解、蓋若根據該屋造就時之成本而言加租、雖儀秦復生、亦不能辯明有加租之理由、如以現在之地價造價爲根據、則房屋明明建築於十六年之前、以今日之物價、作昔時之成本、此種比例、實未前聞、雖至愚之人、亦難承認、況公共會審公廨、當去冬加租風潮澎湃之際、頒有取締房主無理加租之公告、於此足見加租之房主、實鮮有顧全公德者、故爲法律所不許、矧貴房主之加租通告、係在官廳取締以後、在貴房主此舉、雖願蒙弁髦功令之名而不惜、但敝房客初本不欲背此煌煌公告、而徇尊意、然而轉念一十六年主客、素無惡感、設使各走極端、不得善果、何若雙方讓步、藉全交誼、故敝房客仝體一致主張、請求貴房主將欲加之數、減至最低限度見示、俾定從違、如必欲堅持已見、則非敝房客所願聞也云云、特不識該房東得函能讓步否、

▲大統路崇義里　該里房屋、從前每幢每月、僅收租金四元、現已逐漸遞增至十六元、而該房主前又通告各居戶、自陰歷一月起、（每幢又須加租三元四元不等、各該房客、以際此市面凋敝之時、殊萬難再增此重負、故於十日下午一時、特舉趙鏡若奚長生等各店主六人爲代表、前往項茂記經租帳房、與該房主情商、懇其暫予緩加、以紓商困、詎房主堅執非加不可、各代表退出後、旋即邀集衆居戶、假閘北商業公會會議辦法、結果、決議先行組設一崇義里房客聯合會、再由該會續向房東交涉、以期達到暫緩增加之目的、

▲法華民國路　昨房客總會、接到民國路商界聯合會來函、略謂該處亦受加租影響、擬組織房客聯合會、藉謀抵制、特向總會索閱各路房客聯合會章程、以資仿辦云、

▲北山西路德安里　德安里房屋、共有六百餘幢、因接到房主通告、自陰歷正月起、須加房租洋六元、因此一致表示反對、組織房客聯合會、於昨日下午二時、假甯波同鄉會五層樓、開全體大會到者男女房客共有四百餘人、其開會秩序、（一）報告開會宗旨、（二）來賓演說、（三）房客發表意見、（四）決定進行方針、（五）籌欵儲存銀行、以備應用、（六）宣告德安里房客聯合會正式成立、到會房客發表意見者甚衆、大致均表示極端反對、並擬宣布視某包租情形、聞該會並已加入房客聯合會總會、一致協助進行云、

注意集水街後面交通

南市集水街後面、華商電車由小東門口在報經行十六舖橋站口爲必要之區、前由淞滬警察廳長查知該路狹窄、禁阻汽車馬車行駛、以避危險、不啻三令五申、迭經告誡在案、茲該路仍有前項馬車汽車及塲車載貨爭擠馳驟、電車駛過、實多危險、徐警廳長查知前情、又令知該管警所加意查阻、切勿再任車輛爭馳擠軋、以免肇禍云、

關於華商道契之呈復

上海市第一區學務委員賈豐芸、前因規定華商道契、必須先領官契等情、具呈省公署、請爲令行財政廳、飭縣照辦、王省長據呈後、以轉換道契、先領官契一節、寶山縣已經照辦、上海事同一律、當即令由財政廳飭令上海縣查復、沈知事奉令後、以道契本爲洋商租地而設、因華商冒洋商之名、亦領道契、致設華商道契、以抵制洋商、行之既久、華商之冒爲洋商者、日見繁多、且華商道契、復亦轉換洋商道契、不但無所抵制、反以華契開洋商道契之先、所以迭經審愼、凡有華商未經地保蓋戳者、不能開端云云、除遵令籌議華商轉契另文呈請立案外、昨已先將大略情形呈復財政廳核示矣、

外部再電霞飛來華日期

▲出月九日……約可抵滬

江蘇特派交涉公署、昨奉外交部電、略謂法將霞飛元帥來華游歷前經本部與法使商定接待程序、抄單令知在案、茲據法使署消息、霞飛元帥已由日啓程來京、約本月二十五日可抵京、在京勾留十日、即行南下、約出月九日、可抵滬、希即查照預備接待、聞許交涉員業已轉致各機關一體查照籌備接待矣、

航船魚船相撞之爭執

有沈和桂之大團航船、前日由申載客十餘人開往大團、駛經白蓮涇進港、突有橫沔來滬之俞家君船滿載鮮魚、揚帆出該港口、因天時已將黃昏時候、雙方不及避讓、遂致船頭互撞、俞船船頭破裂、鮮魚盡行漂泊、損失甚大、沈家船搭客有五六人皆墮水遇救、幸未傷人、嗣由他船經過、幫同將兩船設法拖帶至申、所有搭客受驚嚇潮濕衣履、昨日俞沈各邀同幫理論、兩造皆不認錯誤、相持尙未解決也、

鈞和前艦長之查卹

江蘇王省長以水警鈞和巡艦艦長董仲發、因病身故、遺缺業經會同督軍委令該艦大副劉志堯升任、惟董仲發任事鈞和艦長以來、已屆十年、積勞昭著、自應援照內務部規定警案獎勵卹金章程、應由該廳長查明已故董前艦長勞績事實、迅予造冊、送候咨請內務部從優給予卹金、以示獎勵、特於前日令行江蘇水警廳查照辦理矣、

膠州路之私售道路案

▲又是一起領土交涉

本埠西鄉二十七保十三圖內、（即現名膠州路）前有小工在該處築路、詢係某洋商所雇築、經該圖鄉民查悉、係本圖地保、私將該路賣與洋商、令經該圖鄉民、呈縣請爲澈究、當經縣署飭令市鄉董查明具復、迄今尙未查復、詎該圖鄉民、近又在道尹公署呈控、飭縣轉行市經董具復、故市經董于昨日午後二時、邀集二十七保十三圖鄉民及地保徐瀛洲在市經董辦事處開會、討論究竟、該處築路事宜、是否係該圖地保得賄、抑有其他原因、以便據實呈復縣署核辦云、

報關業在公所開會

▲水脚問題…尙未議及

昨日南北市報關公所、開全體大會、討論六公司增加長江貨水脚問題、詎是日長江帮各報關行到者未及全體、故未開議、僅由該公所協董報告公所新定之章程、論爲通過云云、經各報關行主張此項章程、非片時可能研究、應請先行印送各同業、限期答復後、再開大會通過、衆意僉同、遂散會、

麪粉出口照費繼續徵收

麪粉裝運出口、向由滬關發給護照、所有徵收照費辦法、歷經滬關監督一再改訂、每紙計征照費六分、以三分歸湘賑、二分撥北賑、一分作爲滬關發照手續費、截至上年十月二十日第三屆期滿、北賑業已截止、平價局虧耗亦經償淸、結餘之欵、業經滬關遵照江蘇賑務處令撥蘇省義賑會散放、嗣因蘇省災情綦重、待賑孔殷、去冬由陶希泉監督重擬指賑辦法、呈請財政部將前項照費展期繼續征收、前日已奉部令照准、故陶監督特於日昨（十二日）據情函致上海機製麪粉公會顧榮兩會長查照辦理、至前項照費仍收六分、湘賑仍得三分、二分爲滬關手續費、其餘一分則改撥蘇振云、

徵集展覽會物品之進行

▲暨南商科學生分隊徵集

南洋星加坡中星國貨公司、星加坡馬來半島坡羅州展覽會、華僑總商會、特派回國徵集物品總代表、衆陳列所發起人於君毅卿、蒞滬後、曾由暨南學校商科、開會歡迎、商量徵求辦法、當由於君委託該校商科學生爲義務徵集員、到各商店及工廠勸導出品、茲由該校學生、組織徵集分隊、每隊四人、前赴各店廠商請出品、並由該校具函介紹請各商店工廠、推誠接洽、茲將該校徵集各隊隊員姓氏、分誌於下、第一隊、隊長傅文楷、隊員蔡仝鐘、范慷源、蔣滄海、第二隊、隊長詹廷機、隊員陳錦錫、周再同、林宗安、第三隊隊長、楊國標、隊員葉明東、古炎、方鐘徵、第四隊隊長楊廷煊、隊員吳善崧、鄭國忠、蔣滄浪、第五隊隊長洗洪光、隊員龍昭文、吳道明、麥永榮、第六隊隊長鄭萬年、隊員石漢宗、高楚碧、王藹玉、各隊均於二月六日起、出發徵集、並推定詹廷機爲書記、洗洪光爲會計、吳道明爲總隊長云、

舊歷元宵英界之火警

▲甯波路鼎豐仁火警　英租界甯波路山西路口一百十四號門牌鼎豐仁烟紙店內、於昨日淸晨五時許、不知因何忽然起火、霎時冒穿屋頂、延燒山西路一百十三號門牌森昌鞋店、旋經救火會得報、由救火員驅皮帶車到塲、汲水澆熄、而鼎豐仁店屋、已全部焚燬、其森昌鞋店之樓面、亦焚燬無餘、事後該管捕房、即派中西包探前往查詢起火情形、歸稟捕頭核示、

▲南京路虹廟之火警　舊歷元宵日、一般迷信男婦、咸往南京路之保安司徒廟（即俗稱虹廟）燒香、該廟正殿中央之焚化錠帛鐵爐內投錠帛而焚者、絡繹不絕、故爐中火光熊熊、亦未間斷、該殿之樑、適居爐頂、多年陳木、經此火炎直熏、自晨至午、其樑遂亦着火燃燒、男婦香客、覩狀大驚、深恐燎原、故即紛紛逃出、該廟自置有皮帶龍頭、當由人及水龍將樑上之火澆熄、得未成灾、

南市實和煤店失愼拘訊

昨日淸晨五點二十分鐘時滬南萬裕碼頭南首實和煤炭號後進、突然火起、頃刻冒穿屋頂、救火聯合會鳴鐘報警、由各區救火會將皮帶龍等救火器具馳往澆救、得即熄滅、計焚去披屋一間、餘未殃及、聞起火之由、係由店司韓阿順從睡夢起視月色甚明、誤以爲天明、即在竈下生火煮粥、迨後始覺爲時尙早、仍行覆睡、不料遺火積薪、致遭此禍、當警查悉原因、將韓拘往後、又將執事夏九香一併帶入一區一分駐所、由牛雲舫署員預審之下、飭分別交保、候查明確情、再行核辦、

電車傷人案一起

昨晚八時許某號電車、駛經北浙江路新衙門前、適有男孩周右之、穿過馬路、被電車撞倒、兩腿骨皆碾碎、當由滙司捕房巡捕、僱來屋車送入同仁醫院醫治、一面抄錄電車司機人號碼、呈報捕頭請示、

汽車傷人又是兩起

昨日上午十一時許、某號汽車、駛經愛文義路、撞倒甯波男孩張阿引、足背被車輪碾傷、由新閘捕房一百四十四號華捕到來、將汽車號碼抄錄、另雇車送受傷人往仁濟醫院醫治、一面歸報捕頭候示、

又有某號汽車、於昨下午三時許、駛過靜安寺路、撞倒通州人吳翼之、跌傷頭部等處、由靜安寺路捕房一千四百四十九號華捕前來、將汽車號碼抄錄、另雇車送吳翼之投仁濟醫院醫治、

市納捐人會第二次開會

上海自治研究會現因組織市納捐人會以來、已積極進行、舉定代表後担任各路調查一切手續、茲聞該會又訂期十三日（即陰歷正月十七日）下午七時、仍假小南門中華路羣學會開第二次職員會、以便屆時討論一切進行事宜、並悉閘北各團體假南京路保安堂內於十四日（即明日）、在彼開聯合自治研究會、藉以輔助人才担任調查北市方面各納捐人民姓氏云、

本週間上海潮水漲退表（自二月十三日至十八日）

	漲水表		退水表	
星期一	上午—	下午十二點〇五分	上午五點〇〇分	下午五點十五分
星期二	上午十二點二十分	下午十二點四十分	上午五點三十分	下午五點四十五分
星期三	上午十二點五十五分	下午一點十分	上午六點十分	下午六點三十分
星期四	上午一點二十五分	下午一點四十五分	上午六點三十五分	下午六點四十五分
星期五	上午一點五十五分	下午二點十分	上午七點〇〇分	下午七點二十分
星期六	上午二點四十分	下午三點十分	上午七點三十五分	下午七點五十分

上週各國商輪進出口艘數噸數表（自二月六日至十一日止）

進口表

國別	艘數	噸數
中國	二八	三三、六五四
日本	三二	七二、二一九
英國	四九	一〇五、〇六八
美國	六	二二、三〇六
那威	二	一、五八四
法國	一	三、五七〇
丹麥	三	一、三七七
總計	一二二	二四九、七七八

出口表

國別	艘數	噸數
中國	三二	三六、二八九
日本	三七	八二、五三九
英國	四六	九三、〇五四
美國	一〇	二五、七九四
那威	二	一、五八四
法國	一	三、五七〇
丹麥	三	二〇、六五〇
嗬囒	二	七、六七三
俄國	二	二九六
總計	一三四	二六一、四四九

寶通路盜刼案懸賞協緝

公共總巡捕房刑事稽查處、日昨發出由淞滬警察廳函請協緝盜匪之賞格文告一通、照錄如次、懸賞協緝事、案據淞滬警察廳來函內開、閘北寶通路住戶趙師復家、於上月十七日夜、被盜搶刦並斃傭婦一案到廳、業經分別呈報懸賞緝拿、除上緊嚴緝外、相應函請協緝等情、因此仰諸色人等一體知悉、如有人能將本案全數贓盜拿獲者、當由淞滬警察廳給予賞洋二百元、知風報信因而拿獲者給予賞洋一百元、儲欵以待、其各凜遵、須至賞格者、

請申禁沿塘拋棄孩屍

浦東陸家嘴一帶、近年以來、客籍工人、聚族而居者、日漸衆多、惟此輩客民、衣食但求溫飽、居處遑知衛生、近以天花流行、小兒以此夭亡者比比、若輩于小兒死後、既無葬地、又乏棺殮之資、乃裹以蘆蓆、任意拋棄、該處沿護塘一帶、屍骨暴露、羣犬爭食、行人掩鼻而過、慘不忍睹、昨經洋涇市經董得悉、飭人代爲掩埋義塚、一面呈請上海縣公署布告申禁云、

軍工路接裝水電辦法

滬北軍工路告成後、外商因嫌電燈、自來水未設、對於創辦廠棧、殊抱冷淡、華商亦因此灰心、滬北工巡捐局、爲振興商市計、業已商由水電廠、允許未設分廠以前、准令中西商廠、暫接租界電力、惟須裝戶呈請該廠報明、由廠核轉接裝、以示通融而保主權云、

交通滬校建設事業(二)

交通大學上海學校南洋學會、上學期正在改組中、故對於各部進行事宜、未能十分發達、今者學期伊始、該會總幹事張君廷祥、力謀擴充、擬定各部進行之新計畫多項、茲摘錄說明於下、

▲編輯部 此部由楊德新主任四卷一號之南洋學報、本月中旬、可以出版、近來校中出版品頗多、如大學月刊、工程學報等、該會之南洋學報、將與他種之出版品合併、以後致力於編譯科學及工程叢書、及小冊子、本學期並編印同學錄、

▲出版部 此部由黃克素君主任出版科學及工程叢書一種、或小冊子五種及同學錄、

▲營業部 此部由金詠君主任、發售該校校名信箋信封練習薄課程表及一切課內外應用物件、

▲技術部 此部由王德蔡君主任、內設打字股攝影股美術股氣槍股騎術股汽車股端艇股數種、(甲)打字股、該股購買新機、因議價未妥、尚未定奪、大約一月內、必有新機購進、屆時再徵求股員、(乙)攝影股、該股現正徵求股員、借上院二層樓暗房、備冲洗之用、該會且備有各種所用器具、置暗室內、至學期終結時、則舉行照相比賽、(丙)美術股、該股係今年新添、包括美術畫石膏造像等、(丁)氣槍股、該股亦係新添、由該會購買氣槍、按班聲靶、如將來有成績時、則用來福槍、或鳥鎗聲靶、並定學期終時比賽一次、(戊)騎術股、該股亦此學期新添、研究騎馬之術、並舉行馬隊旅行、(已)汽車股、該股能否成立、視人數爲定、研究汽車駕駛、及實地試驗、(庚)端艇股、該股能否成立、亦以人數爲定、研究駕駛之法、並擇相當地點實驗、

▲言語部 此部由王守恒君主任、如演說股辯論股英語股皆將次第成立、在校內舉行各級比賽、並將與他校比賽一次成數次、此部今年新添日語股、研究日文日語、請人面授其他若德文法文俄文亦俱相機設立、

▲遊藝部 此部由陶天杏君主任、凡舊有之新劇西劇粵劇古劇幻術崑曲中樂西樂等各股、皆須積極進行、添器具、在校內有行表演一次、如校中募捐開遊藝會等、則盡力協助、近又添抬球木球兩股、

警官高等學校飭送學員

內務部所設警官高等學校、業於上年添設技術專科四科、一曰電氣專科、(二年畢業)二曰建築專科、(一年半畢業)三曰指紋專科、(一年半畢業)四曰警犬專科、(一年半畢業)曾經各省區之水陸警察各廳遴選送京師警官高等學校肄業在案、茲查技術專科、自於上年一月十五日開課教授以來、所有指紋警犬二科之學員、第一班將次畢業、期限轉瞬即屆、則第二班學員應當預爲選定、以便屆時送校肄業、是以由部通令水陸各警廳遵辦、預爲選派等因、水警趙廳長奉文後、昨已分令所屬各區凡有所屬警官、願入技術科者、迅即填送志願書報候核轉云、

顧品珍電告準備北伐

昨日改造湖北同志會、接雲南來電云、上海法租界貝勒路同益里改造湖北同志會留日學生救國團旅滬湖北自治協會江蘇自治期成會諸君均鑒、侵電誦悉、諸君慎北庭之借欵賣國、以戡亂討賊相期許、此間現正飭各路部隊迅速前進、恭行天討、以救危亡、所有雲南留守任務、已於銑日、交金旅長漢鼎代理、一俟各部開拔、即躬赴前敵指揮、知注、特奉、顧品珍宥印、

張文生復何護使電

安徽督軍張文生蒸日復何護軍使電一通、茲探錄如下、龍華何護軍使鑒、庚電與鳳督軍有電、對於內閣贖路兩問題、均本正確之主張、發爲救時之讜論、老成謀國、語重心長、欽佩之餘、僅此電復云云、

投機失敗之一案兩控案

▲韋伯卓拘案後准保出候審 運通銀行買辦韋伯卓與朱維善、合做投機事業、失敗涉訟、雙方爭執不已、一案兩控、現上海地方檢察廳、以韋等犯有私擅逮捕等罪之重大嫌疑、遂於前日(星期六)清晨發出拘票、派法警四名、前往虬江路宜樂里韋宅將韋伯卓拘捕到廳、奉諭發押看守所、直至旁晚、始挽人保出候訊、

職工俱樂部成立先聲

上海職工俱樂部、自去年發起以來、因陰歷年關停止進行、昨日又開籌備會、開議決(一)籌備處設立在西門林蔭路仲德里五號、會場借職工教育館、(二)開辦費定每人一元以上、暫由時事新報館王某代收、彙存通易信託公司、逐日在該報工商界發表、並另給收據以照核實、(三)該部消息、除每日由時事新報工商界披露外、每星期一發行特刊一次、部員如有意見、均得自由發表云云、該部以養成高尚娛樂、發展貧民敎育、實行合作事業爲宗旨、入部資格頗寬、凡勞心勞力之職工、均得入部爲部員、每月部費自一角起至二元、由部員入部時自由認定、一律平等待遇、且開成立後、先辦游藝室、補習夜校、公共宿舍、消費組合與合作銀行等事云、

各學校消息彙誌

▲閘北商務中學 該校創立迄今、已屆十載、敎授管理、頗臻完善、今歲又擴充敎室、增加學額、茲於夏歷正月十六日上午九時、舉行春季開學禮、新舊學生、共到二百餘人、先由校長率領敎職員及全體學生向國旗致敬行師生相見禮、並報告學校近況、及改革方針、次由敎務主任張梅厂敎員陳野鷗諸君、相繼致訓詞、禮畢散會、已正午十二時矣、

▲閘北務競女學 該校創辦已屆八年、今歲復添聘敎員、推廣敎室、於夏歷正月十六日上午九時、舉行春季開學式、新舊學生到百五十餘人、先由校長蔡亮、率領敎職員暨全體學生向國旗致敬、行師生相見禮畢、遂由蔡校長報告學校近況、及進行方針、次由敎務主任陸希英女士敎員張復雲女士曹珊美女士等相繼演說、禮畢散會、已逾十二時矣、

▲青夜國民學校 該校創立已逾三載、本學期特爲擴充學額、並聘請鄧蔡桐女士、擔任校務、俞德民唐乃欣二君及田黃英女士、担任敎務云、

▲市北公學 該校於昨日上午十時、行第十五屆始業式、其秩序(一)入席、(二)校歌(三)訓話、(四)行禮、首由校長唐伯春君致訓詞、旋由職敎員李肖白朱劍芸諸君相繼演說、至十一時散會、聞該公學本年度新生、報名者甚形踴躍、新舊生已達五百餘人云、又該公學在永興路自建之新校舍、除油漆外、均已竣工、惟接裝陰溝、則由滬北工巡捐局管理、惟華界一帶馬路陰溝、高低不一、以致接裝之後、積水反向內流、如遇天雨、竟成澤國、阻碍交通、莫此爲甚、疊由建築校舍籌備會、暨該會建築股董事陳炳謙君、函請滬北工巡局、早日改裝妥善、免妨工程進行、諒工巡捐局有整頓市政之責、當不致漠然視之也、

▲女子實業義務學校 該校開辦已歷四年、學費向不收取、昨日上午十時、行始業禮、已於今晨上課矣、

▲鐵華商業公學 該校開辦六年、成績斐然、昨日(十二日)爲該校開學之日、學生到者有百六十名之多、頗極一時之盛云、

▲萌中丞公學 該校設有同學會於十二日舉行新年大會、並選舉職員兼備有各種餘興以娛會員、藉示新年同樂之意云、

▲日夜中英文學校 該校爲法界商聯合會所組織上年成績頗佳、新歲議決擴充、現已報名入學者、比較往年增多、校長一席、仍由會長葉覡辰兼理、各敎員仍照其舊、准於今日星期一開學云、

▲求是學校 該校定於本月十七日開學、並於昨日開敎職員會、公決議案如下、(一)積極進行、向教育廳等各敎育機關立案、(二)校長陶雪生因擔任中國商業印刷公司、求益貿易公司、油漆美術廣告公司三處經理之職、實無暇兼顧、再三懇同本校敎職員會、學生自治會辭職、本校准予告辭、聘任陶君爲名譽校長、(四)所有本校對外、由四民報撰述林秀山主持、對內由周瑛女士主持、(五)童子軍部正式成立、發表宣言、(六)開學在邇、應刷新校舍、添設課堂、整頓一切、(八)有人造謠本校在外募捐、實屬有意破壞、當以相當辦法、追究對待、

▲大同學校 該校葉前校長、因有他就、已由董事部敦請紹興旅滬公學校長朱堯臣兼任、茲悉朱氏就職以來、在校務上切實整理、業已修訂校章、添聘敎員、制定課程、並擴充義務學額五十名、定正月十八日行開學禮云、

兩團體消息併載

▲甯波旅滬同鄉會 該會于前日開理事會、提議案三件、(一)徵求會重復進行以臻圓滿案、(二)發行公債以裕經費案、(一)挽留第二科主任爲崖琴君案、均通過、昨日復開第二科事務監會議、議決挽留烏主任照常任職、及事務監孫梅堂君徐芹香君洪雁賓君逐日到會、簽閱公事等數案、又以新正以來、因假座者衆多、致演講常會、暫未舉行、擬即照常規復、又自元旦開始、開用電梯、便利非常、經訂有乘坐規則、以示限制、又第一二三四五五公學、均於昨日開校、學生異常發達、超越定額之半、限於校舍、無法容納、業將敎職員臥室遷讓、改作敎室、惟患人滿云、

▲中華勞動聯合會 該會本月十一日晚、爲徵求會員事、開茶話會、該會原分泰山衡山華山恒山嵩山五隊、是晚到者約五十餘人、公推史觀濤君主席、秩序如下、(一)入座、(二)報告、(三)頌詞、(四)各隊介紹、(五)演說、(兼化裝演講)(六)國樂、(七)雙簧、(八)茶點、(九)散會、時有當公推陳廣海君繼任、十一時散會、

浦江緝私隊改換制服

浦江緝私游巡隊係爲查緝租界浦江一帶私鹽而設、以資維持鹽課、該隊軍械制服等項、均奉松江運副核發、近因該隊各士兵之服裝破舊毀壞、自應置換、故由鄭隊長業經呈奉照准換給、刻奉沈運副製就軍服棉衣褲軍帽皮鞋各件、昨令該隊長具領換穿、以壯軍容云、

郵局與商務書館之球聲

本埠中華郵務管理局、對於足球一道、素極提倡、頗不乏健者、故在商業球隊中、可稱不弱、日昨函約商務印書館足球隊、在北四川路青年會球場、作友誼之比賽、酣戰半小時、被商務球員攻進一球、最後五分鐘、商館方面一疎忽、仍被郵局攻進一球、結果爲一與一之比、雙方不分勝負云、

交所某經紀人又圖盡獲救

南市電燈公司地方有住居之何某向爲花衣掮客、家道亦稱小康、不料上年投機心熱、遂入某交易所爲經紀人、至年終竟虧折至七八千金、不得已將自己所有房屋抵押四千餘金、敷衍過年、餘欠出票約舊歷正月十四日找付、前日到期、無法應解、乃於是日下午潛購鴉片烟膏人吞服、其妻察知、立延西醫灌以藥水、始得嘔出、現各債權人恐釀成生命之虞、皆情願讓步、延期拔還、

北洋涇路籌欵修築

浦東洋涇鎮往北馬路、名曰北洋涇路、爲浦江南北往來要道、近因年久失修、道路凹凸、每逢大雨、積水泥濘、行人頗稱不便、近因該市經董劉潘二君、商請商界潘子文王珩佩等、慨捐欵項、並代籌募、以資修葺、業已雇工估計、約需銀千金之譜云、

第二監獄招考勤務員

漕河涇江蘇第二監獄、因須積極改良獄政、特招考看守士入敎練所訓練三個月後、補充獄內勤務員、曾由典獄長吳棠稟奉高檢廳核准、昨已開始招考、其資格以年在二十五歲以上、四十歲之內、曾受軍警敎育無嗜好者爲合格、聞練習期內、月給津貼洋六元云、

孤兒院教員故後之哀悼

龍華孤兒院敎員鮑高梅君女士、(商務印書館總理高翰卿之女、前該書館印刷所長鮑咸亨之長媳)前因產後成瘵、即往廬山養病、孤兒院同人、以該女士在院盡有義務、極希望痊後仍至該院服務、不料上月、竟在高家花園一病不起、年祇三十一歲、昨日二時舉殯、孤兒院全體女生前往執紼、軍樂隊亦隨同奏樂襄事云、

緝私營呈請獎勵

蘇屬緝私第二營所屬各隊官長士兵、平時辦理查緝私鹽甚爲認眞、所有十年分之緝獲私鹽、比較九年度溢出一千餘引之多、按照鹽務緝私獎勵章程、自應呈請核獎、已由緝私統領飭該營余營長査開履歷暨各該隊長之履歷、一併送候轉呈副運、以便彙轉鹽務署核案給獎、而示鼓勵云云、

京師刦匪咨滬通緝

京師西城半壁街總統府庶務科黃科員家、於上月二十八日清晨、乃被身穿灰布軍服之盜匪四人越入內室、砍傷廚役一名、刦去金鐲鈔票現洋等件、因查緝無獲、業已報由京師警察廳總監、咨特轉咨駐滬軍警各署一體通緝矣、

海軍蔣司令慶祝雙壽

海軍總司令蔣拯及其夫人祝氏、現屆五十雙壽、特訂於舊歷正月十九日假南京路甯波同鄉會慶祝、並演戲一天、昨已柬邀各界蒞臨、聞本埠軍警各長官擬籌辦壽禮送往祝嘏云、

茶寮中居然提倡神道

五馬路正豐街口之某茶社、向有數種熟客出入、即妓女晉樂帮爲最多、其中有信神禮佛者流、將紙紮成一孤仙龕閣、式樣伶俐、大爲衆茶客所賞悅、該茶居主人、慨助一隅、爲該仙安身之地、日日焚香祝拜、茶客羣相効尤、香烟竟日盛一日、近又添設協天大帝並五路財神紅木龕殿各一個、裝璜華麗、茶客受愚者、實屬不少、昨有商界多人提議、即日勸告該茶社、勿爲左道惑衆之舉云、

一家春官商會宴

駐滬海軍總司令蔣極、交涉員許沅、海關監督陶瑗、警廳長徐國樑、護軍使參謀長汪處辰、上海縣知事沈寶昌、稅所長俞壽璋、南北兩工巡捐局長姚志祖、許人俊等、於昨(十二)午後六時在四馬路一家春餐館、設備春筵、公宴南北兩商會會長葉雲台、秦潤卿、姚紫若、顧蘿一、及紳商朱葆三、沈聯芳、傅筱菴等、於七時入席、酣飲至十時餘主賓始各盡歡而散、

南市警署開釋竊犯

南市第一區警察署于金山署長、於去冬陰歷歲暮時、派便衣長警在各碼頭拘到之著名竊賊及積慣巨竊等共計數十名、均分別拘禁押所、以待悛改後開釋在案、茲因舊歷元宵燈節已過、除將患病者數名先已釋放外、昨又將在押各犯一併提出驗看後、即向諄諄開導、令各自悔悟、另覓正業爲餬口之計、切勿仍蹈前非、如再故違、一經拘捕、惟有從嚴懲治、則已悔之無及、其各猛省云云、諭畢即着分別開釋、

郵局與商務書館之球聲

本埠中華郵務管理局、對於足球一道、素極提倡、頗不乏健者、故在商業球隊中、可稱不弱、日昨函約商務印書館足球隊、在北四川路青年會球場、作友誼之比賽、酣戰半小時、被商務球員攻進一球、最後五分鐘、商館方面一疎忽、仍被郵局攻進一球、結果爲一與一之比、雙方不分勝負云、

公共公廨刑事案併誌

(一)張瑞生等互相沿途凶毆案、『判』各存洋交保自投公堂候訊、(一)雉妓劉老三等在途拉客案、『判』各存洋保出、並派探查明有無鴇婦指使、稟請公堂訊核、

民事被告傳案交保

(一)美商美孚洋行、在公共公廨控錢祥蓀不理欠銀、(一)葡商益泰洋行、控唐鳴槎不理損失洋三千四百六十六元、(一)曹品友控江緒焜邵全生不還欠洋五千餘元、(一)孫少蘭控祥裕莊朱鴻昌不付莊票洋一千二百元、(一)章泉源控朱潛卿不理担保朱鑒慶虧欠帳洋四百另四元各案、均由駐廨華探目邵錦春、將各被告先後傳案、奉諭分別交保聽候訊核、

地檢廳近案兩則

▲孫小四子姦佔案 分水廟小船婦人王包氏之女王小五子、今年十八歲、每日登陸賣生米爲活、去歲十二月十九日、小五子忽失所在、該氏各處調查、始知爲小流氓孫小四子姦佔、即向認領、反遭孫之同黨王道玉林濤標等出爲硬壩、該氏情急、於前日哭訴淞滬警廳偵緝隊、飭派偵探調查明確、乃將孫小四子王小五子連同王道玉林濤標等一併拘獲解送該廳司法科訊供一過、傳到王包氏、於昨函送地方廳經檢察官訊供之下、飭令分別收押候核、

▲周德才助妻行兇案 閘北刁間頭地方、有王洪生、向在公益里擺設菜攤生理、其妻王童氏、在外買物而歸、行至離家不遠、因避讓汽車、與婦人周顧氏碰撞衝突、二時互相毆打、周顧氏之夫周德才、在旁瞥見、助妻行兇、當將王童氏打傷倒地、由警到來、將雙方連同證人吳常年、拘送四區一分署、當因案關傷害、飭解地方廳、奉檢察官驗訊一過、以王童氏頭部等處所傷甚微、飭交伊夫王洪生領回醫治、該證人斥退、周顧氏等夫婦飭令押候原告傷愈再核、

西捕房近案併紀

▲公共租界捕房 (一)洪金標張連生串竊包車案(一)曹阿四糾黨拆稍不遂搶去皮褂案(一)王棠榮行竊梁阿慶家銅圓案(一)張阿金竊取沈王氏家棉被案(一)匪徒周喜子攔刦西婦皮夾案『諭』以上五案着押候解廨請辦

▲法捕房 婦人朱氏遭匪徒攔刦金環案『諭』務獲該匪究辦張桂山私藏烟土秘密售賣案『諭』解候公堂訊究同富里二十四號門牌私設燕子窠案『諭』介交保聽候傳堂訊辦無賴甲乙二人在途攫取某姓嗎啡案『諭』着管押聽候解堂訊辦應春海竊取周阿四家皮袍案『諭』應係屬過犯介管押聽候傳堂訊辦

華界警署案併紀

(一)陶玉才向堵強上山索人在滬尋獲失女案、『判』着乃父與夫同具領狀領回原籍管束、(一)王成起攫取小孩項間銀圈案、『判』轉解司法科移地檢廳核辦、(一)孔沈氏扭控拚夫朱載高騙借洋三十元案、『判』兩造均屬無恥、斥退不理、(一)蒙古路汝南里房客李金光拔屋內失火案、『判』轉解司法科聽候核辦、(以上閘北)(一)朱金發唐阿秋等聚衆賭博案、『判』賭徒二十三名各罰洋二三元不等、(一)竊賊王三混入隆茂棧竊取帳房內大衣皮鞋銅元案、『判』押赴該廠門前招告一日再行解究、(以上浦東)

司法公布欄

江蘇高等審判廳

▲民庭判決 ▲侯士明與黃義興爲借欵涉訟上告一案(判決主文)本案上告駁回上告審訟費由上告人負担▲程川如與俞耀三因欠欵涉訟上告一案(判決主文)本案上告駁回上告審訟費歸上告人負担▲陳佘氏與鄒德鈞因田畝糾葛上告一案(判決主文)本案上告駁回本審訟費由上告人負担▲許大興等與李氏宗祠爲田畝糾葛上告一案(判決主文)原判關於駁回許大興王士富李文信李上餘控訴及令許大興等四人各別負担訟費部分撤銷發還江甯地方審判廳迅予更爲審判李氏宗祠附帶上告駁回(以上二月十一)

江蘇高等檢察廳

▲批示 ▲錢有基狀悉所訴是否屬實候令該縣知事依法核辦此批▲杜廣田狀悉准予開釋此批▲火承恩狀悉所訴是否屬實仰候調集原卷核奪此批▲錢陶氏據訴是否屬實仰候令行江陰縣知事迅予依法辦理此批▲淩桂森兩狀均悉案經調卷候卷到再予核辦此批▲沈成兆狀悉查刑事訴訟律第二十九條規定係指檢察官及被告人有聲請拒卻之權原告訴人及告發人不在此限已有大理院七年抗字第六十七號判例在案至謂縣知事審理訴訟暫行章程第十二十三各條何以不能適用等語查刑訴律第一編第一章第四節審判衙門職員之迴避拒卻及引避各條呈准援用以後該章程第十條至第十三條早已失效茲據所訴合函批示知照並仰遵照前批仍向如皋縣訴請辦理毋庸一再來廳嘵瀆此批▲楊幼龍等對於劉少堂等案委命管陶辯護呈遞一狀▲金芳林提出辯訴呈遞一狀▲張培培請求提訊法辦呈遞一狀以上三狀業經本廳查閱函送同級審判廳核辦仰即知照此示(以上二月十一)

上海地方審判廳

▲執行處批示 一件孫沐呈爲鑌蛉子長生脫離關係請求備案由呈悉及附件均悉爾既經登報聲明興義十長生脫離父子關係則將來長生倘有不法行爲當然與無干毋庸呈請備案仰即知照此批▲一件馮子卿呈書記官删改筆錄消滅證據案嚴究由呈及附件均悉查該民所稱各節當經本廳長令行承審推事據實查復茲據呈稱書記官作成筆錄後交推事閱覽知於律師陳述及當事人證人等供詞脫漏或變更當時令補正該筆錄確係當時實情書記官並無删改情弊等情該民所稱顯屬誤會合行批示知照此批▲一件李森坤狀爲交保未准再行聲請由狀悉着另覓相當舖保來廳聽候核奪此批▲一件趙全根狀請扣留由單由狀悉着即來案候諭此批▲一件業祥洪狀保魏有美由准保此批▲一件張大泉等狀領證據由准領此批▲一件吳王氏狀領訟費由准領此批▲一件周會生狀領保證金暨婚據由准領此批▲一件孫官和狀請分別領案執行由狀悉已當庭諭知矣此批▲一件譚鼎和狀請給還契據由狀悉准予來廳繳證具領此批▲一件曹金貴狀請飭傳原告由狀悉候傳私訴原告人魏慶祥到案訊奪此批▲一件盛鳴皋狀交訟費由准交此批▲一件强大泉狀爲聲明原因請求核奪由狀悉應俟本案卷宗發同時再予核辦此批▲一件羅子庭狀請勒限遷讓並追繳租金由狀悉候勒遷此批▲一件張九梅狀請依法執行由狀悉已據鍾金生具交到案仰即來廳具領可也此批▲一件冷欣甫狀請領案由狀悉准予領案訟費洋三元三角保單一紙丼准來廳繳證具領此批▲一件居三狀交銀洋由准交此批▲一件冷欣甫狀請執行由狀悉候派吏執行此批▲一件蔡鏞夫狀領欵洋由准領此批▲一件徐惠平狀請强制執行由狀悉候派吏執行此批▲一件章喬狀領押據由准領此批▲一件許玉山狀領田單契串由准領此批▲一件周榮奎狀領案欵由准領此批(以上十一日)

▲布告 爲公示召買事照得田兆榮訴錢秉均等抵欵糾葛一案業經本廳因該債務人唐瑞麟即秦文元執不遵判履行依據債權人之聲請將該唐瑞麟即秦文元所有之不動產標封並派鑑定人鑑價在案茲特定於二月七日在本廳投標三月十七日開標凡居民人等欲買是項產業者仰即如期開具姓名年齡籍貫職業住址價額來廳投標依法開標以所投標價最高者爲得標人得標人應於翌日繳納標價五分之一之定銀餘欵限交產時一次繳足當由本廳給予管業證書收執管業倘逾限不繳即以投標人中價額次高者遞補仍照前開程序辦理仰居民人等一體知悉倘居民人等對於此項標賣上有權利可以主張者仰自公布之日起十日以內來廳依法聲明並仰各利害關係人於開標之日一律到場毋得自誤切切特此布告

計開

(一)目的物詩字圩九十九號秦序東戶則田一畝一分二厘一毫東至胡姓南至浜邊西至秦姓北至小路又詩字圩一百零二號秦序東戶則田一畝四分三厘四毫東至胡姓南至浜邊西至浜邊北至潘姓又詩字圩一百零五號秦如九戶則田二畝六分八厘四毫東至顧姓南至秦姓西至秦姓金姓北至朱姓以上計三戶共田五畝二分三厘九毫正

(二)目的物所在地上邑二十七保頭圖詩字圩土名外日暉橋南首

(三)最低價額計洋二千五百元以上

(四)承辦書記官龔鴻揆承發吏王開成

(五)閱看筆錄之處所承發吏辦公室

(六)領看人債權人田兆榮承發吏王開成

(七)標賣號數第三號 中華民國十一年二月九日廳長梅詒穀

▲誌謝 昨承甯波旅滬同鄉會惠贈該會第二號月報一冊特謝

時評

農校慘劇誰釀成之耶

自江蘇第一農校發生學制問題。該校學生。不滿於校長盛建勛之行爲。即歷舉其罪狀。控告於省署及教育廳。嗣經省教育會派員自地查察。於盛建勛廢弛職務。喪失私德外。並有侵蝕公欵。涉及刑事範圍者。亦同時得有證據。省教育會爲一省監督教育行政之機關。自應據陳省署教廳。請其澈究。省署教廳。接此項呈報後。亦應鄭重考慮。將一農校長。立予撤換。該校風潮。當可完全解決矣。不謂遷延自日。該校校長。不聞有何動靜。而該校夫役。竟敢以武力驅逐駐校學生。並毆辱學生代表陳海洪姚爾覺等。其爲盛建勛。痛恨陳等揭舉罪惡。老羞成怒。唆使夫役。出此報復下策。固不待言。所可怪者。省署教廳。竟置省教育會調查報告于不問。庇護盛建勛。任其佔據農校。作此威福。今陳海洪已告失蹤矣。以學生年少氣盛。頭腦簡單。彼見教育前途。現此悲觀。不幸而激於義憤。果以身殉。則造成此罪惡者。不獨盛建勛。當由省署教廳負其全責也。

雖然。吾國官廳之對於教育。不過爲少數私人。謀校長位置。非自今始。至學生之利害關係。本非其意料所及。即舉全部學生。葬送於此腐敗教育中。亦不足動其一念。矧其爲一二學生之生命乎。則今日對於教育負其責任者。當由吾社會多數人。即如此次盛建勛罪狀。既經省教育會查實。則與教育有直接關係之多數人。即應起而要求官廳。立予撤究。盡其嚴重監督之責任。不當袖手坐視。默不一言。致任其庇護一盛建勛。而陷全省農業教育於不可收拾。彼陳海洪果因此喪其生命者。課其責任。應由吾社會多數人負之也。官廳何足責哉。盛建勛更何足道哉。

分售處 上海五洲藥房 先施公司 中法藥房 天津五洲藥房 漢口五洲藥房 杭州五洲藥房 北京五洲藥房 太和藥房 永安公司 華彰大實號 中法藥房 中法藥房 中法藥房 中法藥房

(每瓶二元五角)(每打二十五元)批發特別克己

總發行 香港永樂街瑞昌西藥行 各大藥房均有發售

商報商餘滙刊

語林

小言

趕早些去彌補　（靚子）

俗語有云『小洞不補大洞叫苦』。此言凡事當及早彌補。譬如衣裳着了孔。不是被鈎就是被火。起初不過一小小的孔。若不是趕早些去完補。一天大如一天。到後來孔愈大補愈難。豈不要叫苦呢。今人負了債。偏偏綳着面子不肯變賣產業去抵償。年復一年。利上加利。借本漸漸大了。有限的產業抵償不過。從此終身沒有清楚的日子。俗語又云『吃不窮着不窮。打算不着一世窮』。就是說他的麽。

說苑

▲筆記　▲小說　▲劇談

筆記

扈離館隨筆（續）　憶陶

陶勤肅牧令起家。洊簡新撫。甫蒞任。某國與我屬地坎巨提有隙。勞師深入。酋長某飛書乞援。公重開邊釁。力主和平。新省軍隊多湘籍。挾其百戰之餘威。頗欲與某國一決勝負。奉勤肅毋許妄動之令。怨謗沸騰。勤肅忿甚。自劾『望淺不任邊寄。懇請開缺。交新任撫臣委用。』蒞邊期年。軍民交爲感服云。

劇談

記王宅團拜戲　疑始

一月廿九號即壬戌正月初二日。大耳胡同王宅演團拜戲。係陳玉明瞿紫簫繆子受陸尤秋王勁聞諸君所發起。集黃學研究會諸會員。及會外票友非票友。在王宅與陳宅舉行舊歷新年團拜禮。醵金公讌。夜間並串劇助興。（王陳二宅通連。戲台設在王宅。）觥籌交錯。簫鼓喧闐。極一時之盛。戲箱及掌子等。由于雲鵬承辦。登場人物除各票友外。有內行陸鳳琴律佩芳于茂如等。戲目首爲賜福。次黃覺小瞿紫簫捉放帶宿店。張繆子賣馬樓。果仲禹于茂如落馬湖。繆子受劉荔孫律佩芳二進宮。莊蔭芝于茂如陸鳳琴當鐧。張季良王勁聞律佩芳硃砂痣。姚恨吾審刺客。桂夢九莊蔭芝陳仲箎黃鶴紅鸞喜。次爲不佞及律佩芳之武家坡。又次爲張季良讓城都。陳玉明樊信初蒲關。不佞午後七時到場。繆子正演賣馬。十二時歸家。季良城都尙未蒇事。開蒲關因其時信初猶未蒞止。有不演之說。不知果演否也。是日賣馬二進宮及武家坡三劇。皆由尤秋奏琴。音節諧妙。得未曾有。內行名家有在場者。嘖嘖稱誦。自歎不如遠甚。其人嘗語不佞云。今日飫聆陸先生琴。獲益眞不淺。其受人推崇如此。蔭芝兩劇。紅鸞喜尤爲出色。竊生固蔭芝所最擅長。演至推江止。描摹憨稚前後翻覆情狀。頗得傳神。茂如小而鳳琴小旦。亦俱相稱。子受荔孫唱進宮。嗓音清亮。腔調動聽。仲禹落馬湖。取法小樓。具有典型。搬酒保者忘其姓名。係由小生改付。亦頗不惡。繆子唱正板一段。宛轉有味。要調得羲皇之傳。亦殊可觀。季良兩劇。城都嗓較硃砂痣爲勝。唱做無不當行。夢九勁聞。一搬黃鶴樓之劉備。一搬硃砂痣之吳惠全。老當有法度。不尙時腔。自足勝人。恨吾適患喉音。審刺客又係初次串演。居然到底不懈。足徵功候。仲箎搬演黃鶴樓趙雲。雖爲天賦所限。未能極英武軒昂之致。而應有盡有。絲毫不苟。正後難能。是夕所見各劇。類皆極有精采。惟有數齣。場面（琴鼓之類）不甚整齊。未免美中不足。至於不佞所演。實無佳處足述。特以佩芳相配。對口尙覺湊緊。身段呼應亦相合拍。而調門稍高。未至竭蹶。則尤秋胡琴襯託之功。設不以嚴格相繩。不佞跑城一劇。或可得差無大疵四字月旦耳。

小說

親心（續）　月閣

今天接到上海舖子來信說道你已搬了地方現在不知住在那裏。咳玉舜兒你爲何苦苦來逼你的爹娘呢前十幾天我本想到上海來勸勸你只爲我身體素來是不康健的爲你的事情日夜憂愁不知不覺的病起來了我每天想早一日痊愈早一天可以到上海來勸你誰知到了現在我病還沒有痊癒你到行蹤不知就是我強健能到上海來看你恐怕也不能見你的面了咳玉舜兒你爲什麽要苦苦來逼我呢聽說你父親在杭州也是爲你的事情六神恍惚心意不定飯量也漸漸減了下來睡的時候也覺得轉側不安長此過去恐怕也要生病了天啊你是公平無私的試問我鄧氏家門清白有那一椿違心的事件偏偏要作弄我全家不安娘病爹愁呢玉舜兒啊你要知道做爹娘的是決不會教你壞的決不會使你身敗名裂的請你睜開你的烏珠向世間看一看有那一家的爹娘不體貼子女到十二分呢你更要明白這孝子二字從字義上解起來是做兒女的孝敬爹娘但是現在的時候有幾個肯參能體貼他爹娘的心意呢惟有我們癡心的爹娘把兒女的事情緊緊放在心頭一點兒也不肯丟去這孝子二字若要名符其實不過解作爹娘的孝敬兒女罷了唉公平的老天聰明的玉舜兒啊快快轉來你的娘一顆心像刀割一樣已經是切成片片了玉舜兒快來玉舜兒快來你是娘的心愛的快快回來快快……唉玉舜兒你回來了你爲什麽不早來一封信你娘想得你好苦呀玉舜兒你幾時回來的你見過你老婆麽你還沒有見過他麽待我叫他下樓來可憐他爲了你終日哭泣哭得他一對眼皮像葡萄般似的琴兒玉舜回來了快快下樓來

（未完）

譯叢

珍聞零拾　（寄耘）

▲海底之動植物

愛琺落米亞。爲海底最美觀之妝飾品。意大利海濱常發見之。其身爲一杯柔軟之透明體。色如玫瑰。遍體又有極長之透明觸鬚。飄飄垂下。不可勝數。均呈一種活潑之紅色。

又有一種傘形之物。名海傘。其體四圍。有透明者。有如貓兒眼石色者。周圍又有毛狀之附屬物。其色亦不等。有玫瑰色者。有綠色者。有藍色者。有種種不可言狀之色者。雖似美觀。然皆藉日光或海色之作用而成。若一經擱淺海岸上。恐無人見而愛之矣。此爲海物中之最不美觀者。

海花匠。不傷海底生物。又名水螅。英人名之曰海筆。以其狀如古式之鵝毛筆。故云。此物之美麗。非言語所可形容。其色爲淡紫色。全體有形似帶狀之物。能發燐光。其光之明。可照見海底四圍。若取置桶中。其光即隱。蓋其常戲藏於泥中也。海仙。多產於法國尼斯江中。其狀。初望之。幾欲悞爲一枝葡萄。美麗雖較海筆稍遜。然以其可愛。人之在海邊採取者。實繁有徒云。

房主奇談　（任）

昨在友人處。遇見一資本家。乃是某某里的房主。我問他。近日又起了加租風潮。你們做房東的。何不略略體恤些。使得一般房客。也可過得去生活。那曉得這位房主回答我的話。是很突兀的。他說。現在利息高了。交易所去套利。三分四分。不用說起。套得好的時候七八分十幾分。往往有的。我們這些房屋出息。即使再加一倍。也是趕不上套利的。可惱這般房客。太不曉好歹。一味胡鬧。你先生是明白的。怎麽也和他一般見識。言至此。隔座有一老者。把頭連點了幾點。嘆道。算來又是交易所不好。唉。唉。

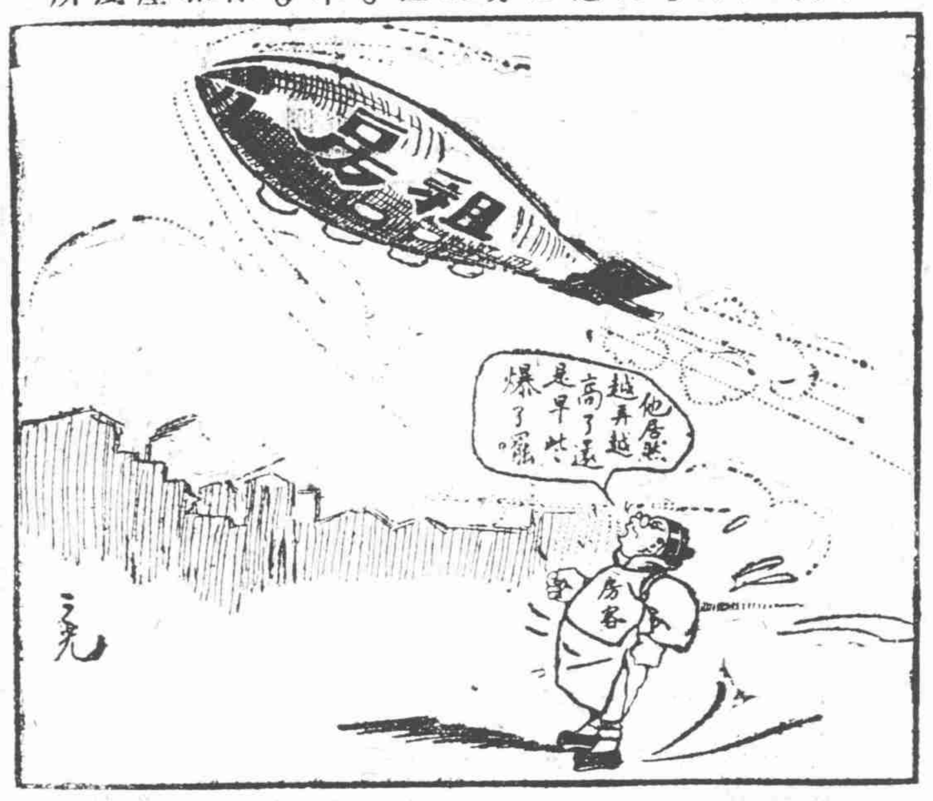

諧鐸

諧詩一束　（警衆）

某知事訊一賊。覩其舉止。頗文雅。問曰。你有何案情。賊曰。小人既非搶刼。亦非竊盜。不過大言欺世。作過幾日公益賊耳。又問曰。既爲公益賊。何不表表你的半生宗旨。賊乃成詩一首以答之云。熱心團體日頭禪。曾讀文明誤少年。屠狗久居歡喜地。釣魚高撤救生船。時逢酒肉呈眞像。常倩烟花幻假緣。全國同胞齊努力。算來給我一文錢。某知事笑而釋之。

板窄屎流急。坑深糞落遲。此聳坑佳句也。惜未窺其全豹。嘗見有七言排律云。神

（人生之來源）射四子一句（造端夫婦）。（心）射四子三句。不連。（是誠何心哉。欲正其心。吾與點也）。（地球儀）射四子一句（天下可運諸掌上）。（氓）射四子一句（失其民也亡矣）。（紙老虎）射四子二句不連。（拒人於千里之外。就之而不見所畏焉）。（他）射四子一句（其爲人也）。（刺秦皇）射四子一句（以刃與政）。（盲公竹）射四子一句（篤行之）。（魚雁杳然）射四子一句。捲簾。（盡信書）。（差人搭糞船）射詩經一句（載胥及溺）。（幼孩騎竹馬）射易經一句（小人而乘君子之器）。（吾日三省吾身）射藥名一（防已）。（蠹）射藥名一。（木賊）。

情急遽步倉忙。曲巷招尋好路旁。茅舍及肩防觸帽。石條蹬足亂褰裳。清虛臟腑融渣滓。濃郁波瀾膩汁漿。布褲脫時春鳥喚。木樨開處後庭香。偷看膺白聲無困。若急顏紅首欲昂。或有先聲通下氣。也將正色配中央。斜陽久照沉沉黑。倒影輕浮個個黃。歷歷蛆鑽團飽啖。營營蠅集快新嘗。坑深遲落千磚硬。窮窄孤懸一線長。雅學三都携筆墨。酣謌詩詠亦包藏。描寫入微。可稱此題絕唱。

黃喬松詠瞎子賣卜圖云。世人盲心不盲目。先生盲目豈盲心。可憐終日街頭走。知己茫茫何處尋。一鑼一杖一三絃。只論陰陽不論錢。到底窮通參未透。今年卜過又明年。皂白靑黃久不分。恨開雙眼見同羣。瞎人翻羨聾人好。不見何如總不聞。八門遁甲術無靈。千日山中酒易醒。安得似君諸事了。任人加白與垂靑。嬉笑怒罵。鬱勃淋漓。其中含有無限感慨。

沈啓南周。詠田字詩云。昔日田爲富字足。今日田爲累字頭。拖下脚時成甲馬。申出頭來不自由。田安心上長思想。田在心中慮不休。當初只望田爲福。誰料田多疊疊愁。清康熙初年吳中之田者應其言。

雜俎

精武會談虎　（杜覺頑）

藝府

今雨集

歲莫大雪柬馮君木師　（幼度）

一士何寥落。窮居百不知。偶過許長話。小別輒相思。垂老入人境。能貧眞我師。今宵堪立雪。只有夢魂隨。

歲暮懷陳無邪師　（幼度）

先生何許皇童下。松菊桑麻手自栽。亂世文章埋姓字。一身肝膽隨塵埃。閉門已分山中老。得句常從天外來。歲晚酒情應不淺。可能爲我盡千杯。

滬杭甬路滬杭線行車時刻表

站					
上海北站開	●上八・正（特別快車）	上九・正（四等客車）	下一・二〇（快車）	下三・四五（滬嘉間車）	●下七・一五（夜快車）
上海南站開	上八・〇五（特別快車）	上九・〇五（四等客車）	下一・二五（快車）	下三・四五（滬嘉間車）	下七・二〇（夜快車）
松江開	上九・一四（特別快車）	上一〇・五〇（四等客車）	下二・四六（快車）	下五・四二（滬嘉間車）	下八・二九（夜快車）
嘉善開	上一〇・〇一（特別快車）	上一一・五七（四等客車）	下三・四三（快車）	下六・四七（滬嘉間車）	下九・一六（夜快車）
嘉興開	上七・二五（嘉閘間車）	上一〇・三一（特別快車）	下一二・四〇（四等客車）	下四・一六（快車）	下九・四六（夜快車）
硤石開	上八・一九（嘉閘間車）	上一一・〇二（特別快車）	下一・三二（四等客車）	下四・五六（快車）	下一〇・一七（夜快車）
長安開	上九・二五（嘉閘間車）	上一一・三六（特別快車）	下二・二三（四等客車）	下五・三五（快車）	下一〇・五一（夜快車）
杭州開	上一一・正（嘉閘間車）	下一二・三〇（特別快車）	下四・正（四等客車）	下六・五〇（快車）	下一一・四五（夜快車）
閘口到	上一一・二五（嘉閘間車）	下一二・四五（特別快車）	下四・三〇（四等客車）	下七・一〇（快車）	下一二・正（夜快車）
閘口開	上七・一五（特別快車）	上八・四〇（四等客車）	下一・二〇（快車）	下三・三五（閘嘉間車）	下六・正（夜快車）
杭州開	上七・四〇（特別快車）	上九・〇五（四等客車）	下一・五〇（快車）	下四・一〇（閘嘉間車）	下六・二五（夜快車）
長安開	上八・二九（特別快車）	上一〇・四五（四等客車）	下三・正（快車）	下五・四五（閘嘉間車）	下七・一四（夜快車）
硤石開	上九・正（特別快車）	上一一・五三（四等客車）	下三・三七（快車）	下六・四五（閘嘉間車）	下七・四五（夜快車）
嘉興開	上七・三〇（嘉滬間車）	上九・三九（特別快車）	下一二・五〇（四等客車）	下四・二四（快車）	下八・二四（夜快車）
嘉善開	上八・〇二（嘉滬間車）	上一〇・〇二（特別快車）	下一・二六（四等客車）	下四・五二（快車）	下八・四六（夜快車）
松江開	上九・一五（嘉滬間車）	上一〇・五二（特別快車）	下二・四二（四等客車）	下五・四九（快車）	下九・四二（夜快車）
上海南站到	上一〇・五五（嘉滬間車）	上一一・五五（特別快車）	下四・二五（四等客車）	下七・正（快車）	下一〇・四五（夜快車）
上海北站到	上一一・〇五（嘉滬間車）	●上一二・正（特別快車）	下四・二〇（四等客車）	下七・一〇（快車）	●下一〇・五〇（夜快車）

（注意）表內凡有●記號者係與滬甯路相啣接之車

滬甯津浦及京滬通車時刻表

上海至浦口天津北京

站							
上海開	上七・四五（快車）（突）	上九・三〇（特別快車）（突）	上九・五〇（三四等車）	▲下一・〇五（快車）	下三・一五（滬錫客車）	下五・二五（滬常客車）	▲夜一一・三〇（夜快車）（突）（臥）
蘇州開	上九・四七（快車）（突）	上一〇・四四（特別快車）（突）	[illegible]	[illegible]	[illegible]	[illegible]	[illegible]
無錫開	[illegible]	[illegible]	[illegible]	[illegible]	[illegible]	[illegible]	[illegible]
常州開	[illegible]	[illegible]	[illegible]	[illegible]	[illegible]	[illegible]	[illegible]
丹陽開	[illegible]	[illegible]	[illegible]	[illegible]	[illegible]		
鎮江開	[illegible]	[illegible]	[illegible]	[illegible]	[illegible]	[illegible]	
南京到	上一一・四〇（常甯客車）	下三・〇五（快車）（突）	下三・四三（特別快車）（突）	下七・三五（三四等車）	下八・一八（快車）（突）	上七・二〇（夜快車）（突）（臥）	
浦口	上五・〇五（特別快車）	下九・三〇翌日（通車）					
徐州	[illegible]（特別快車）	[illegible]（通車）					
濟南	[illegible]（特別快車）	[illegible]（通車）					
天津總站	[illegible]（特別快車）	[illegible]（通車）					
天津東站	下二・〇〇（特別快車）						
北京	上一〇・一五（特別快車）	上五・五〇（通車）					

北京至天津浦口上海

站							
北京	下一〇・〇六（特別快車）	下七・一五（通車）					
天津東站	六・五五（特別快車）						
天津總站	上六・一五（特別快車）	下四・一六（通車）					
濟南	[illegible]（特別快車）	[illegible]（通車）					
徐州	[illegible]（特別快車）	[illegible]（通車）					
浦口	[illegible]（特別快車）	[illegible]（通車）					
南京開	[illegible]	[illegible]	[illegible]	[illegible]	[illegible]	[illegible]	
鎮江開	上九・二五（常滬客車）	上一〇・二八（三四等車）（突）	下一・三八（快車）（突）	下五・二八（特別快車）（突）	下六・五五（鎮常客車）	上一・五二（夜快車）（突）（臥）	
丹陽開	上一〇・〇二（快車）（突）	上一一・二五（三四等車）	下二・二六（快車）（突）	下六・〇三（特別快車）（突）	下七・五四（常客車）		
常州開	上七・一〇（常滬客車）	上一〇・五九（快車）（突）	下一二・四四（三四等車）	下三・二二（快車）（突）	下六・五七（特別快車）（突）	下九・〇〇（常滬客車）	上二・四一（夜快車）（突）（臥）
無錫開	上八・二六（錫滬客車）	上七・〇五（常滬客車）	上一一・五九（快車）（突）	下二・〇三（三四等車）	下四・一七（快車）（突）	下七・四二（特別快車）（突）	上三・五三（夜快車）（突）（臥）
蘇州開	上九・四二（常滬客車）	上八・〇六（錫滬客車）	下一二・五〇（快車）（突）	下三・二五（三四等車）	下五・一四（快車）（突）	下八・三二（特別快車）	上四・五八（夜快車）（突）（臥）
上海到	[illegible]	[illegible]	[illegible]	[illegible]	[illegible]	[illegible]	[illegible]

附註：凡有▲記號者係與滬杭路相啣接之車　[illegible]